С Новым годом, братья и сёстры!

Издание Международного союза бывших малолетних узников фашизма. Основано 15 апреля 1993 года

Судьба

Лауреат в номинации
"Выступления в защиту прав человека"

№1 /216/ · 2025 г. gazetasudba.ru 16+

Цена свободная

НАВСТРЕЧУ XI МЕЖДУНАРОДНОМУ ФОРУМУ - 2025

БЕСЕДА РЕДАКТОРА ГАЗЕТЫ «СУДЬБА» С ПРЕДСЕДАТЕЛЕМ МЕЖДУНАРОДНОГО СОЮЗА БЫВШИХ МАЛОЛЕТНИХ УЗНИКОВ ФАШИЗМА Н.А. МАХУТОВЫМ

Л. Синегрибов. – В Москве 11-13 сентября 2024 года прошел X Международный антифашистский форум – 2024. Как бы Вы оценили его значение? С какими мыслями и чувствами воспринимаете его решения? С таким вопросом мы обратились к Николаю Андреевичу Махутову – выдающемуся учёному, члену-корреспонденту Российской академии наук, человеку отдавшему более 30 лет жизни исторической, социальной, нравственной реабилитации жертв нацистских преследований, авторитетному руководителю МСБМУ, другу и товарищу для десятков тысяч бывших узников фашизма, проживающих сегодня на обширной территории бывшего СССР.

Н.А. Махутов. – Международный антифашистский форум – 2024, как и предыдущие девять, безусловно, относится к разряду очень значимых мероприятий. В тесном взаимодействии с Общероссийской организацией «Офицеры России» при поддержке Государственной Думы мы провели форум в историческом Доме Союзов, имеющем свои яркие, важные для страны героические и мемориальные культурные страницы. В пленарном заседании Форума участвовали представители Федерального Собрания, Правительства, Российского союза ветеранов, ведущих религиозных конфессий, посольств ряда стран, общественных объединений, средств массовой информации, делегаты 30 государств Европы, Азии, Америки.

Форум единодушно заявил о необходимости как никогда помнить об истории Великой Отечественной войны: и о подвигах советских солдат, и о преступлениях нацистских чудовищ. И не просто помнить, знать не только общие факты, а глубоко изучать тот период отечественной истории, читать архивные документы и воспоминания тех, кто прошёл войну, кто чудом выжил в концлагерях, что особенно важно сегодня, накануне 80-летия Великой Победы.

С большой душевной болью на X Форуме, посвященном Международному дню памяти жертв фашизма, все мы вновь убедились в том, что человеческая история движется по спирали, и многое незаученное, забытое, неисправленное повторяется на её новом витке. Через 81 год под Курском возникла новая дуга с «лепестками» разных размеров и интенсивностью военных действий. Если большая Курская дуга августа 1943 г. своим выступом была направлена на Запад и во главе её находились наши солдаты-освободители, то на сегодняшней малой Курской дуге с площадью около 1000 км² в августе 2024 г., в зоне выступа, вклинившегося на Восток на линии соприкосновения, оказались украинские части, подкрепленные наемниками Польши, Германии, Франции, Великобритании и направляемые военными специалистами США и НАТО. Вновь на Курской земле в захватнической операции, как и в 1943 г., участвуют германские танки и бронированные машины с незабываемыми нами крестами на башнях. Вновь взрываются и горят русские дома, разрушаются мосты и дороги, гибнут мирные люди и дети, расстреливаются машины с эвакуированными, захватываются заложники. Нам вновь предстоит осознать стратегическую важность нового сражения на Курском выступе в 2024 году. Мы познали на собственном опыте и помним, что даже разгром немецких войск на Курской дуге 81 год назад принес большие потери участникам боевых действий и неисчислимые страдания мирным людям и детям. Наше поражение под Курском тогда могло обернуться общенародной трагедией и реализацией стратегического плана Барбаросса, подготовленного верховным командованием Гитлера перед нападением на СССР в 1941 году. Но участь вооружённых фашистов и неофашистов, как тогда, так и сейчас, одинакова.

Жертвенность, стойкость и героизм солдат на поле боя и беспримерный тяжелый труд в тылу спасли нашу Родину в 1941-1945 годах. Общее мнение *X* Международного антифашистского форума – 2024. Победа снова будет за нами!

Л.С. – X Международный антифашистский форум состоялся при поддержке Правительства Москвы и Государственной Думы, в тесном взаимодействии с общественной организацией «Офицеры России». Какова роль участвующих в форуме Российского союза бывших несовершеннолетних узников фашистских концлагерей, его Московского городского и Московского областного отделений, печатного органа МСБМУ газеты «Судьба» и электронного сайта МСБМУ «Дети узники»?

Н.М. – X юбилейный форум стал продолжением первого, который состоялся в Москве 09 мая 1995 года, когда весь мир отмечал 50-летие Победы в Великой Отечественной войне. С инициативой проведения форума выступил МСБМУ. Малолетние узники – это последние живые свидетели неисчислимых бесчеловечных преступлений германских нацистов и их союзников. На их глазах вершился геноцид советских, славянских людей и самый страшный вид уничтожения – геноцид детей. Об этом впервые и заявил печатный орган МСБМУ и его сайт «Дети узники» – информационные партнёры форума.

Конечно, без поддержки государственных органов и общественных организаций признать заявление МСБМУ и его национальных структур о геноциде детей на оккупированных Германией территориях СССР было бы невозможно.

Дело в том, что у движения бывших малолетних узников фашизма две отличительные особенности. Их можно считать определяющими.

Первая особенность заключается в том, что для нас, малолетних узников фашизма, само пребывание в концлагерях, гетто, тюрьмах казалось естественной страницей жизни, ушедшей в прошлое после окончания Великой Отечественной войны. Мы иногда делились между собой горькими воспоминаниями о прошедшем, что чрезвычайно важно, что у истоков общественного движения узников стояли как раз не узники. Именно они – люди политически «благонадёжные», откинув догматику всеобщей подозрительности и необоснованных обвинений в адрес военнопленных и угнанных в неволю, выступили в защиту малолетних жертв нацистских преследований – тех, кто не только страдал, но и каждодневно совершал (в условиях бесчеловечного содержания) свой подвиг мужества и выживания, но и кто после освобождения и в силу

2-3 стр.

НАВСТРЕЧУ XI АНТИФАШИСТСКОМУ ФОРУМУ – 2025

ПЕРЕД 80 – ЛЕТИЕМ ПОБЕДЫ

БЕСЕДА РЕДАКТОРА ГАЗЕТЫ «СУДЬБА» С ПРЕДСЕДАТЕЛЕМ МЕЖДУНАРОДНОГО СОЮЗА БЫВШИХ МАЛОЛЕТНИХ УЗНИКОВ ФАШИЗМА Н.А. МАХУТОВЫМ

1 стр.

известных причин не мог постоять за себя сам.

Среди тех, кто, повинуясь голосу совести, в 60-е годы приступил к поиску бывших малолетних узников фашизма, налаживанию связей с ними и между ними, поднял вопрос о политической, исторической, социальной, нравственной реабилитации каждого невинно пострадавшего, о его правовом статусе, о немецких денежных компенсациях, были украинский журналист и историк В.В. Литвинов, а также депутаты Верховного Совета тогда ещё единой страны: писатель и председатель Детского фонда имени В.И. Ленина А.А. Лиханов, киноактёр и режиссёр Р.А. Быков, академик Т.И. Заславская, блестящий юрист, профессор А.А. Собчак, известный педиатр М.Н. Рахманова, выдающийся педагог А.А. Католиков. Это нашло свое продолжение в решениях Совета Министров СССР 1989-1990 гг., подписанных Н.И. Рыжковым.

Л.С. – Иными словами, не узники явились той силой, которая поставила нас «на крыло». Так было когда-то. А сегодня?

Н.М. – Основой стало наше концлагерное детство в годы войны, а на крыло нас поставило чувство исторической справедливости добрых людей. Сегодня узникам особенно важна поддержка молодёжи, продлевающая жизнь наших организаций, и реализовывать многое из того, что задумано нами. Мне кажется, что вниманием и участием молодых людей и объединяющих их общественных организаций, в жизни МСБМУ и его национальных подразделениях, сегодня следует дорожить как никогда.

Л.С. – Тем паче, что нельзя не видеть принципиальной разницы между активистами – узниками и активистами не узниками. Мы, стараясь для других, стараемся также для себя. А они – только для нас.

Н.М. – Да, вторая определяющая особенность нашего движения заключается в том, что как раз дети, прежде всего из семей партизан и подпольщиков, прорвали морально-политическую блокаду вокруг взрослых и детских невольников фашизма, имена которых окружались презрением и, по словам автора книг о героях Брестской крепости С.С. Смирнова, «предавались анафеме». Даже сегодня не всегда удается отчетливо выделить безвинность и трагизм детей, оказавшихся в фашистской неволе. Считалось, торопиться некуда – время рассудит.

И когда в конце 80-х мы решили соединить наработанное малолетними узниками за четверть века «внизу» с поддержкой этого наработанного «вверху» – поддержкой авторитетнейших представителей интеллигенции и руководства страны, произошла ярчайшая вспышка общественного интереса к детям, кому на самые светлые дни детства выпала бесчеловечность фашистских преступлений. Именно к нам, детям-узникам, в переполненном зале Киевского окружного дома офицеров, где 22 июня 1998 года проводился первый Всесоюзный слёт бывших малолетних узников, многочисленные ораторы, в том числе очень высокого ранга, обращались к узникам с пронизывающими сердце словами «Простите нас…».

Надо ли после всего сказанного объяснять, почему многие люди на всех континентах Земли чрезвычайно бережно относятся к принципам нашего движения, к идеям и целям МСБМУ, которые выражают интересы жертв – граждан новых независимых государств, образовавшихся на территории СССР, а также на территории стран Европы. Думается, что нет. Ведь название МСБМУ – это не просто традиция, не просто бренд или символ. Прежде всего, это память о трагическом прошлом, о сохранении истории, о борьбе за восстановление справедливости по отношению к преступникам и жертвам. Сегодня наш международный союз не тот миллионный, что был на заре его создания. Оставшимся в живых тогда, в военные годы, и здравствующим сегодня через 80 лет, выпала новая доля – стать последними живыми свидетелями преступлений фашистской Германии и её союзников против человечности, детства и детей. В наши дни вновь возродилась, как и сто лет назад, и стала идеологией и практикой правящих кругов вначале Германии, Италии и Японии, а затем практически всей Европы и большей части мира идеология фашизма и нацизма. Её главной целью на пути к мировому господству были не только разгром Советского Союза, но и уничтожение русского народа как такового. Сейчас эта цель объединенного Запада в своей сути практически не изменилась – надо не только сдержать, но и нанести России стратегическое поражение. В этот ключевой момент современной истории принципиально важно напомнить и показать, чем обернётся для России, дружественных с ней стран, русского мира и миллионов миролюбивых людей Земли такое стратегическое поражение нашей страны. В развернувшейся во весь рост опасности такого сценария нами, малолетними узниками фашизма, просматривается один из страшных видов геноцида – геноцид детей. Мрачный, но глубоко сознаваемый нами сценарий!

Л.С. – Не потому ли МСБМУ и его активисты, люди весьма почтенного возраста, которым под 90, в последнее время взялись за выпуск книг и воспоминаний, за написание журнальных корреспонденций и выступлений на различных встречах и форумах. Заявляя, что острие нацизма и фашизма во время их детства, направленное против них в годы войны, сегодня со всей бесчеловечностью направлено на Россию?

Н.М. – Да, авторство бывших узников фашизма делало и делает их выступления на всех общественных площадках в России, Украине, Белоруссии, Польше, Германии, Великобритании, США в значительной степени историческими документами. А рассмотрение проблем геноцида детей в период Второй мировой войны осуществляется нами впервые. Участие в подготовке и опубликовании бесценных воспоминаний узников, в создании материалов исследований журналистов и специалистов в области информационных, в том числе архивных технологий, делает содержательную часть наших публикаций отвечающими современным требованиям изложения наиболее важных сторон геноцида детей и по увязке событий войны 80-летней давности и текущих военных событий на территории Донбасса и Курской области. Посмотрите только что вышедшую в 2024 году книгу, изданную по материалам газеты «Судьба» «Геноцид детей на оккупированных Германией территориях СССР». Во вступительной части своими мыслями поделились председатель Комитета Государственной Думы по делам ветеранов Я.Е. Нилов и председатель Общероссийского объединения «Офицеры России», Герой России, генерал-майор С.А. Липовой. Сам факт участия видных соотечественников в освещении проблем геноцида детей глазами малолетних узников фашизма является особенно важным во имя сохранения и передачи исторической памяти новым поколениям.

Л.С. – На отчётно-выборной конференции Российского союза бывших несовершеннолетних узников фашистских концлагерей Вы, Николай Андреевич, посетовали, что в последние годы в связи с развалом СССР нам стало труднее работать: сегодня уже не те физические силы, сказываются и преклонный возраст, и «букеты» болезней, приобретённых в далеком военном детстве. Ваше отношение к подобного рода мыслям? Что тревожит?

Н.М. – Передо мной снимок. На перекличке жертвы фашизма – граждане Армении, Беларуси, Казахстана, Латвии, Литвы, Молдовы, России, Таджикистана, Узбекистана, Украины, Эстонии и Болгарии – участники юбилейной встречи, посвящённой 25-летию образования Международного союза бывших малолетних узников фашизма. Фотография сделана перед входом в колонный зал Киевской городской администрации 13 сентября 2013 года. За несколько месяцев до Майдана – государственного переворота в Украине.

Никогда не забыть украинского товарища из Днепропетровска Юрия Яновича Вольского – энтузиаста Украинского национального общественного объединения жертв нацизма, который утверждал: «Нет силы, которая нас, узников фашизма, могла бы разъединить!» Оказалось, что такая сила есть. И эта сила – ненавистный всем нам возрожденный фашизм!

Всем нам и в страшном сне не могло присниться, что настанут времена, когда наши встречи и слёты на территории ряда стран прекратятся, когда детям и внукам победителей будут запрещать разговаривать друг с другом, на родном русском языке, навещать могилы предков и памятные места нашего горестного пребывания в неволе, свободно и вольно нести Знамя Победы, вливаясь в праздничные колонны Бессмертного полка.

Хочется верить, что современным проблемам навязанной разобщённости и противостояния славянских народов придёт конец. К этому взывают мемориальные комплексы жертв нацизма – Бабьего Яра в Украине, Хатыни – в Беларуси, Хацуни – в России, память тех, кто в детском и подростковом возрасте пережил оккупацию и делил место на нарах в гестаповских тюрьмах и концлагерях.

Верю, что мы, бывшие узники фашизма, вновь будем вместе строить мирную жизнь нашим детям и внукам, будем встречаться у символа нашего единения – у стелы Три сестры на стыке границ Белоруссии, России и Украины. Без колючей проволоки, разделяющей нас...

С горечью думаю также о том, что нас, узников, становится всё меньше и меньше. Годы берут своё. Если во время создания МСБМУ нас в стране было 400 тысяч, а сегодня всего 50, а в ряде регионов – горстка пожилых людей с ослабленным, подорванном в детстве здоровьем. Времени у них остаётся мало, а нерешенных вопросов – тьма. Таковы законы жизни.

Л.С. – А что радует?

Н.М. – Мы по-прежнему стремимся донести до соотечественников и до всех людей доброй воли всю правду о войне, мешаем внешним и внутренним недругам искажать историю, те страницы, которые связаны с историей Великой Отечественной войны, оккупации и нашего детского пребывания в гитлеровских концлагерях.

Мы стремимся достучаться не только до каждого узника и до каждого ветерана, но и до представителей новых поколений. Это очень трудная задача. И только сообща мы можем её успешно решать, объединяя усилия, действуя не покладая рук. По примеру создателей нашего союза, региональных лидеров, руководителей местных организаций и национальных объединений Н.Н. Дорожинского и Ф.С. Солодовника (Москва), О.М Вишневского, В.И. Афонина (Брянская область) В. Вежновца, Н.А. Лыч (Беларусь), Никитиной Ю.И. (Эстония), Витайте А.Ю. (Литва), Тимощенко Л.Н. (Латвия), Ермолюк Л.И (Калуга), М.Д. Демидова (Украина),

3 стр.

НАВСТРЕЧУ XI АНТИФАШИСТСКОМУ ФОРУМУ – 2025

2 стр.

Карасёвой Г.Л. (Санкт-Петербург) и очень многих наших товарищей, ушедших от нас много лет назад, но действовавших в интересах жертв до конца, до последнего вздоха, и многих, мы открываем новые музеи, издаём книги, приводим в порядок и сохраняем архивы, ведём ежегодную перекличку, проводим международные антифашистские форумы. Одной из главных задач МСБМУ и Международного антифашистского форума – 2025 является принятие Государственной Думой Федерального Собрания Российской Федерации нового Федерального закона «О бывших несовершеннолетних узниках фашизма» в соответствии с законодательной инициативой Правительства Российской Федерации, предусмотренной п. 4 Указа Президента Российской Федерации от 15.10.1992 г. №1235.

Вот уже 30 лет мы позволяем для себя такую роскошь, как издание и распространение своей газеты «Судьба» – единственного в мире издания жертв нацизма. Издаём и распространяем исключительно на общественных началах и на пожертвования самих узников. Феноменальную популярность приобретает наш сайт «Дети – узники». Мы понимаем, что без своих независимых средств массовой информации нам никак нельзя. Газета и сайты делают нашу жизнь интереснее, богаче, разнообразнее. Будучи членом редакционной коллегии газеты «Судьба», регулярно читаю редакционную почту. Приведу несколько писем, полученных редакцией нашей «Судьбы» только за один месяц, в декабре. Письма не оставляют нас равнодушными и дают пищу для размышления над жизнью и её вопросами, побуждают к активным действиям.

Леонид Кириллович, давайте вместе посмотрим на ряд писем в газету «Судьба» самого последнего времени в канун 80-летия Великой Победы.

Алла ЧЕКУРОВА
gorova10@yandex.ru
Карачев, Брянская область

24 ноября

Добрый вечер, Леонид Кириллович! (начала ещё с вечера писать, но надо… подготовиться к ночи, и обстрелу)…

Наконец я могу написать, нас обстреливают, и часто интернет не подключается, почему, не пойму. Но я по-поводу доставки 5-го номера газеты «Судьба» (сентябрь - октябрь). Мои подписчики 11 человек. Вы газеты на них переслали, но на конверте (упаковка) написали 12 экз. хотя двенадцатого номера не было. Двенадцатая подписчица у нас (я в заявке на 2-е полугодие об этом подробно писала), это – Нинель (Неля) Михайловна Долгополова, подписалась через «Почту России», но ей от почты газеты не было. Она уже с ними разбиралась несколько раз, но, увы, там ничего нет на неё.

Хочу у Вас спросить, т.к., Вы редактор: почему так получается, почему, человек не получил ни от редакции, ни от почты (СОЮЗПЕЧАТЬ). И в прошлый раз было так же было, то вместо 11 – пришлёте 9 экз., или 10, а то и в два раза больше. А мне как разбирайся, не знаю, и что людям ответить.

По поводу обстрелов. Долбят нас укро-нацисты. Они Белгородскую область раздолбили, людей отселили подальше. В Курской, не лучше… и бои продолжаются уже с 5 на 6-е августа, т.е., больше 4-х месяцев. И они углубились на большое расстояние. И как сообщают отдельные СМИ, что их погибло здесь около 20 тыс.

А 17 ноября, примерно, с 2-х часов ночи били по базе Арсенал, (от меня шесть кварталов)… до 5 утра выпустили 32 дрона, да ещё ракеты пускали, такие взрывы мощные были, и, конечно, страшно было...Но наши ПВО их сбивали.

А 18 ноября, в понедельник с 3-х и до 5 утра включительно нас снова обстреливали дронами и факелами. В городе, но больше в пригородных сёлах, пострадало 20 домов, (частники)…

А 19 ноября долбили не нашу местность, а где-то ещё на Брянщине. Заканчиваю. Тревожно. Весь город у нас на вздыбе, мы как на пороховой бочке.

Сижу одетая. Если, что…

Пока, присылайте Н.М. Долгополовой газету № 5, или спросите у Вашей почты, почему не доставили подписку.

Пока всё, Добра и жизни!!!

Письмо Аллы Егоровны прочли в Бурятии. Бывшие узники фашизма, проживающие в республике (7 человек), предлагают организовать центр поддержки землякам-соотечественникам, пострадавшим от преследований укро-нацистов на территориях Курской, Белгородской и Брянской областей. Инициатива получает поддержку в республике.

Также приняты меры по улучшению доставки газеты «Судьба» местными почтовыми отделениями. К проблеме подключилось руководство АО «Почта России». Недоставленная «Судьба» № 5 Н.М. Долгополовой выслана.

Татьяна ПОЯТО
tomama871@gmail.com
Тирасполь, Приднестровская Молдавская Республика

4 декабря.

Огромное спасибо за «Судьбу»! Села и прочла всю, от корки до корки, не отрываясь. Этот номер мне показался особенно трогательным, просто необходимым. Как и все другие. Завтра начну раздавать. С марта месяца занимаюсь тем, что пытаюсь получить разрешение на подзахоронение нашей узницы, которой через два месяца будет 98 лет. Муж похоронен на Аллее славы ещё в 2002 году; она хочет к нему, обещали, но ... Начинаю по-новому. Пока сама не свалюсь, буду биться. У нас без боя ничего не даётся.

Здоровья Вам и команде! Привет от моих «однополчан».

23 декабря

Леонид Кириллович, спасибо за чудесный номер «Судьбы»! С наступающим Новым годом! Здоровья, мира, терпения! А нам – газа. Такой вот наступает год. Если не будет связи, то не значит, что мы уже замёрзли, будем бороться за жизнь, опыт есть. Ведь мы – непокорённые.

Dr. Oxana KOSENKO
oxana_kosenko@yahoo.de
Германия

10 декабря.

Уважаемый Леонид Кириллович! Прежде всего я хотела бы выразить признательность Вам и организаторам газеты «Судьба» за создание и ведение такого важного проекта! Меня зовут Оксана Косенко, я много лет занимаюсь историей советско-германских отношений и являюсь научным сотрудником Ульмского университета (Германия). Я работаю сейчас над сбором материалов и написанием статьи для документальной выставки, приуроченной к 80-летию со дня освобождения Берлина. Выставка организуется берлинским Документальным центром «Принудительный труд в нацистской Германии» (Dokumentationszentrum NS-Zwangsarbeit), пройдет в 2025 году и будет освещать положение граждан, вывезенных нацистами в Третий Рейх на принудительные работы. Организаторов выставки интересуют положение «принудительных рабочих», оказавшихся весной - летом 1945 года в Берлине после освобождения и в ожидании репатриации. Они отталкиваются от биографической концепции и хотят, по возможности, показать судьбы людей, оказавшихся в Берлине в результате войны и нацистской политики принудительного труда.

В частности, я занимаюсь освещением судьбы советских граждан, бывших узников нацизма. Я уже смогла найти некоторые биографии «остарбайтеров», но в целом не так много свидетельств тех, кто оказался освобожден в Берлине или находился в Берлине весной-летом 1945 года. В Вашей газете я нашла, в частности, воспоминания А.Ф. Шураева, который подростком работал на одной из фабрик Берлина и оказался там освобожден. Это очень ценные воспоминания.

Я просмотрела много других выпусков Вашей газеты, но подумала, что, возможно, у Вас есть какие-то сводные данные о бывших узниках нацизма, которые были освобождены в Берлине? Может быть, Вы также располагаете фотографиями бывших «остарбайтеров», находящихся в Берлине весной - летом 1945 года? Вы бы очень помогли нам! Ситуация с поисками документов, к сожалению, также усложняется нынешней политической обстановкой. Некоторые архивы отказываются в сотрудничестве, что тем более обидно, потому что мне хочется, чтобы на выставке была в полной мере освещена судьба не только союзнических, но и советских граждан, коих в Германии было, конечно, подавляющее количество.

Я была бы очень признательна Вашему ответу.

С уважением, Косенко.

Стало известно, что в переписку с Оксаной Косенко вступил ветеран МСБМУ 95-летний кемеровчанин А.Ф. Шураев.

Иван МАРТЫНОВ
ivan-ivan-mart@yandex.by
Могилёв, Республика Беларусь

13 декабря

Уважаемая «Судьба»! Не сможете ли вы переправить мой вопрос В.В. Путину? Из Белоруссии не удаётся его отправить. Возможно, послания собираются только из России. Или в Белоруссии заблокировали все возможные каналы отправления информации.

Лидия ХОДЫРЕВА
lidie.hodyreva@yandex.ru
Республика Крым,
Российская Федерация

15 декабря.

Большое спасибо за последний номер №6 газеты «Судьба». И вообще все газеты я получила через Брюханова Александра, нашего почтальона, обслуживающего наш адрес. Спасибо огромное. Продолжаем работать, пока держимся! Поздравляем Вас с наступающим Новым 2025 годом и рождеством Христовым! От всех членов нашей организации Вам лично желаем здоровья, благополучия, добра и счастья.

Пусть удача и везенье
Будет со всеми нами целый год,
Пусть с хорошим настроением
Дело движется вперед.
Превзойдут все ожиданья,
Всем успех и процветанье!

Лидия СМОЛЬЯНОВА
lidiy.smolynova@mail.ru
Кузнецк, Пензенская область

16 ноября.

Уважаемый редактор газеты «Судьба», здравствуйте! Подписались пока на 20 экземпляров. Подождём ещё? Мой старший сын (Дмитрий) и внук Артём помогают на СВО – сушат овощи, всякие специи и раз в три недели занимаются фасовкой. Посмотрите крайнее видео фасовки. Дима тоже подписался на газету «Судьба», собирается на фасовках рассказывать о газете.

11 декабря в 11:10.

Подписка у меня закончена, 22 подписчика на газету «Судьба». Денежки перешлю через пару дней.

Была сейчас на почте, получила от Вас такую наиценнейшую книгу о геноциде детей на оккупированных Германией территориях СССР. Огромное Вам СПАСИБО !!!

Но посылки с газетами там не оказалось. Я попросила нашего почтальона, чтобы она сразу мне позвонила, когда она появится .

Желаю Вам скорейшего выздоровления и всех благ. С уважением к Вам Смольянова Лидия Викторовна и всё моё семейство.

Анастасия ТАЙМАНОВА
nastya-2006.80@mail.ru
Ульяновск

3 декабря.

Доброе утро! К Вам обращается заместитель директора по информационно-коммуникационным технологиям МБУ ДО «Центр детского творчества №1» Анастасия Александровна Тайманова. Наш сотрудник, Нина Петровна Мартьянова, была председателем Регионального отделения бывших несовершеннолетних узников фашизма в Ульяновской области.

Нина Петровна умерла. Как нам ввести нового председателя? В Министерстве социального развития нам посоветовали обратиться к Вам. В интернете нашла номера телефонов, но дозвониться не могу.

Мой номер для связи – 89370333776.

С уважением, заместитель директора по информационно-коммуникационным технологиям МБУ ДО «ЦДТ №1», член Ассоциации юристов России, эксперт Общественной Думы, автор публикаций, комментариев.

А 23 декабря в Ульяновске состоялось собрание бывших несовершеннолетних узников фашистских концлагерей, проживающих в Ульяновске и Димитровграде. Пришли все, кто может ходить. Собралось 8 узников. Избирали нового председателя. Старейшие члены организации БМУ Людмила Ивановна Виноградова и Евдокия Фёдоровна Королькова в один голос заявили: «Нельзя нам, узникам, пожилым ветеранам, разобщаться и оставаться без своей организации, без руководителя». И попросили директора Центра детского творчества, много лет опекающую узников Ульяновской области, И.В.Нефедову, с которой покойная Н.П.Мартьянова успешно сотрудничала, возглавить организацию. Инна Валентиновна согласилась.

Н.М. – Из всего сказанного следует вывод: обязательным условием существования МСБМУ и других общественных объединений жертв нацизма являются энтузиазм, подвижничество, воодушевление, высокая нравственность и открытость всех членов и активистов организации. Мы, и только мы, способны заполнить ветром флаг на мачте нашего жизненного корабля и дать ему, кораблю, новый импульс – энергию стремительного движения уже новых участников борьбы с неонацизмом и неофашизмом XXI века, опираясь на опыт детей XX века, увидевших весь ужас преступлений против человечности и человечества, против детства и детей.

Л.С. – Надо полагать, что ещё есть порох в наших пороховницах, и малолетние узники, уже убелённые сединами ветераны, как всегда, стараются быть легкими на подъём. А решения X Международного форума, сам дух московской встречи, атмосфера торжественно-радостного общения с единомышленниками в Доме Союзов и в Парке Победы на Поклонной горе придают нашей работе новые импульсы и новые силы.

Н.А. Махутов. – Впереди у нас 2025 год – год 80-летия Победы в Великой Отечественной войне. Эта Победа подарила нам второе рождение и уверенность, выраженную в крылатых словах 1941 г.: «Враг будет разбит. Победа будет за нами!»

Мы верим – на XI Международном антифашистском форуме в Москве, вновь посвященном памяти жертв фашизма, мы сможем заявить о нашем непреклонном желании видеть будущие поколения детей под мирным небом и Солнцем. Только в этом и есть смысл разумной жизни и деятельности.

Улан-Удэ – Москва

ТАМ, ГДЕ ВЫХОДИТ «СУДЬБА»

ПО МНОГОЧИСЛЕННЫМ ПРОСЬБАМ НАШИХ ЧИТАТЕЛЕЙ БОЛЬШЕ РАССКАЗЫВАТЬ О БУРЯТИИ И ЕЁ ЛЮДЯХ И ДОСТОПРИМЕЧАТЕЛЬНОСТЯХ РЕСПУБЛИКИ, ОТМЕТИВШЕЙ НЕДАВНО СВОЁ 100-ЛЕТИЕ, РЕДАКЦИЯ ГАЗЕТЫ УЗНИКОВ ВВОДИТ НОВУЮ РУБРИКУ.

ОНА НАЧИНАЕТСЯ С ПРИРОДНОЙ МАРКИ, БРЭНДА БУРЯТИИ – АРШАНА

ЖЕМЧУЖИНА РОССИИ – КУРОРТ «АРШАН»

Аршан курорт

ПО МАТЕРИАЛАМ СТАРЕЙШЕГО МУЗЕЯ БУРЯТИИ

Удивительна история курорта созданного сибиряками, людьми особого склада, которые испокон веков живут в единстве и гармонии с природой, обладают богатыми культурно-историческими традициями. Коренное население курорта – буряты и русские, исповедуют буддизм и православие. Здесь служат дацаны и православные и древлеправославные церкви, есть синагога, костёл и мечеть. В мире и согласии в Бурятии живут представители многих наций и народностей.

Освоение Сибири создавало весьма благоприятные условия для местного и прибывающего в Сибирь русского люда, для исторического сближения всех наций и народностей, приближения к цивилизации, где постепенно росла общая численность местного населения и возникла для России в целом – обширная и богатая территория, где прекратилась межродовая и межплеменная война. Объединение Бурят-Монгольских разрозненных областей Сибири и Дальнего Востока в Бурят-Монгольскую Автономную Советскую Социалистическую Республику положило начало новому, советскому этапу развития региона. С тех пор, за сто лет, Бурятия развивалась и крепла, на её территории строились и работали промышленные гиганты, развивалось сельское хозяйство, укреплялись сферы здравоохранения, культуры, науки. Всё это с гордостью отмечалось в недавние дни празднования 100-летия образования Республики Бурятия.

Одним из успешных государственных проектов, выполненных на территории Республики Бурятия за минувшие сто лет, стал проект освоения и строительства всесоюзной здравницы – курорта Аршан – чудотворного природного комплекса.

В музее истории курорта собраны и бережно хранятся уникальные документы и материалы, различные сведения и свидетельства о тункинском источнике, о его целебных свойствах, об этнографии и отношении к Аршану местного населения. Подлинные патриоты родной земли Октябрина Николаевна Борокшонова, Софья Николаевна Халтеева и Любовь Аюшеевна Харитонова по крупицам тщательно собирали различные сведения и свидетельства, а также воспоминания и фотографии долгожителей Тункинской долины, участников строительства курорта, членов семей выдающихся людей, учёных-исследователей целебного напитка. Музей истории курорта Аршан является одним из содержательных музеев Бурятии. Музееведы новой, современной формации А.В.Домышева и В.А.Воробчук систематически пополняют экспозиции тематическими блоками, новыми коллекциями, связанными с современной историей курорта.

Первоначально музей располагался в одном здании с регистратурой курорта, затем был переведен в помещение бывшей библиотеки. Сегодня музей обрёл своё достойное место – просторный зал на первом этаже главного корпуса «Саяны». На открытии нового музея почётным гостем был Президент Республики Бурятия Л.В. Потапов.

В музее курорта Аршан побывали и мы. И вот что увидели.

ЦИФРЫ И ФАКТЫ

★ Бурятия – это страна сокровищ: в её недрах есть вся таблица Менделеева – золото, алмазы, вольфрам, молибден, уран, кварциты, уголь, графит, мрамор...

★ Бурятия – это Байкал, стратегический ресурс России и всего мира, 80% земного запаса чистой пресной воды. Целебные здравницы вокруг Байкала, красота знаменитого Баргузинского тракта – дороги вдоль Великого озера и прилегающих к нему гор – может поспорить с красотами альпийских пейзажей Европы.

★ Бурятия – это БАМ – оживлённый железнодорожный поток из Китая в центр страны, и далее – в Европу.

★ Бурятия, где в годы войны не было оккупации и откуда не угонялось на чужбину в рабство мирное население, стала приютом единственного в мире издания жертв нацизма – газеты «Судьба».

Недавно по путёвке соцстраха вновь отдыхал на курорте Аршан, излюбленном месте отдыха ветеранов.

Расположенный в Тункинской долине у подножия «Сибирских Альп» – Саянских гор, курорт имеет благодатный климат с количеством солнечных часов в сутки больше, чем в Кисловодске, Давосе и даже в Неаполе. Тем не менее – это Сибирь, Забайкалье, вокруг тайга - сосновый, еловый и кедровый лес. Разнообразны флора и фауна. Воздух прозрачен и чист, богато ионизирован. Поражает первозданная красота гор, водопадов...

Поднявшись в горы – живописный вид захватывает дух. То вдруг прольётся дождь, а затем небо украсит радуга – двойная – над гольцами и всей долиной. Это – летом, когда жара под 40. А сегодня, зимой, небо – чистое, голубое, солнечное, сияющее и одухотворяющее. Правда, мороз под 40.

Минеральную воду Аршана – не нужно подогревать, как это делается на курортах Кавказа. Вы получаете её первозданной. Её химический состав неизменен на протяжении века. Залегание вод глубоко.

А лечебное действие потрясающе, чудодейственно. Влияние напитка сказочно, он воздействует благотворно не только на отдельный орган вашего тела, а на весь организм в целом. Аршан помогает больным, имеющим комплекс, «букет» болезней. В этом особенность горного Аршана. По мнению специалистов, изучающих эффективность лечения ряда заболеваний минеральными водами, воздействие аршана на организм человека исключительно целебно.

ОТКРЫТИЕ И ОСВОЕНИЕ ЗАБАЙКАЛЬСКОГО ЧУДА

Бурятию невозможно представить без Тункинской долины с ее уникальной природой, минеральными источниками, сакральными местами, памятниками природы. Ее по праву называют Сибирской Швейцарией. Природа щедро одарила Тункинскую долину своими богатствами. В этом убеждает село Аршан, который находится на высоте 893 метра над уровнем моря на южном склоне Тункинских гольцов, входящих в горную систему Восточных Саян. Быстрая, незамерзающая река Кынгырга, яркое солнце, прозрачное голубое небо, величественная картина гор в обрамлении тайги – это и есть Аршан – прекрасный уголок Тункинской долины, с богатой и интересной многолетней историей, который был основан по двум причинам. Первая причина – занятие хлебопашеством крестьян сел Тункинской долины и энергетика горной реки. Человек в первой половине 19 века стал использовать Кынгыргу, построив на ней мельницы для помола зерна.

Перед нами уникальная страничка альбома автолитографий по камню «Аршан», созданного художником Б. Лебединским.

Второй и основной причиной строительства поселка Аршан стало открытие источника целительной минеральной воды – аршана, а также благодатные природно - климатические особенности этого края. Издавна слово «аршан» произносится с благоговением, так как оно связано с физическим и духовным исцелением человека.

Одним из ярких экспонатов музея стала книга «Известий Томского университета» за 1896 год с сообщением о минеральном источнике «аршан», сделанном 19 августа 1894 года на заседании Учёного совета Томского университета Чистохиным (миссионером Койморского стана в Иркутской губернии). Знакомимся с первым сообщением об открытии целебного источника местным охотником Терентием Кузьмичём Чемезовым. Оказывается, прошло несколько десятков лет после открытия источника Чемезовым, когда в декабре 1890 года в Койморский (Парфеньевский) стан в Саган-Нурскую миссионерскую церковь прибыл священник Яков Афанасьевич Чистохин. Это был любознательный, высокообразованный человек, знавший бурятский, древнеславянский и русский языки, занимавшийся траволечением. Я.А.Чистохин являлся действительным членом Географического общества, активно занимался краеведением, этнографией, коллекционированием. Из рассказов охотников Чистохин узнал о находке Чемезова, заинтересовался и посетил эти источники вместе с охотниками. 19 августа 1894 года он доложил Ученому совету Томского университета: «В районе Койморской инородной управы в Тункинском ведомстве Иркутской губернии мной найден кисло-содовый-железистый источник. Вода эта принесет несомненную пользу для страждущего человечества, о чем и имею честь доложить просвещенному вниманию Томского Императорского университета. Если случится командировать с ученою целью кого-либо из своих членов, то не угодно ли будет взять с собой инструменты производства анализа на месте. Источник этот я могу указать».

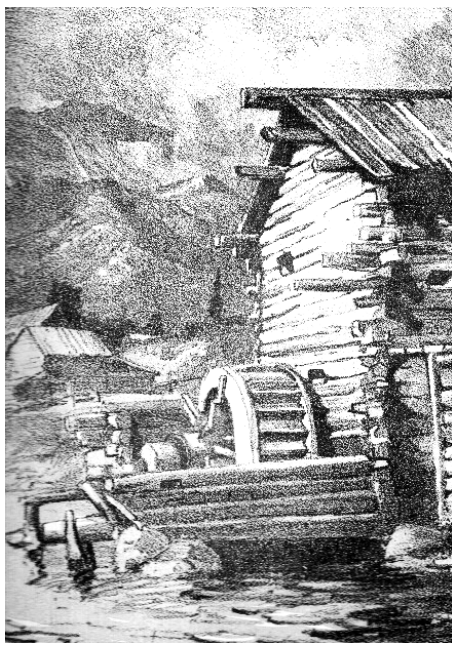

Тут же Ученый совет поручил профессорам Е.В.Вернеру и Э.А.Леману связаться с Я.Чистохиным о высылке из указанного им источника воды для анализа, с доставкой на счет

5 стр.

ТАМ, ГДЕ ВЫХОДИТ «СУДЬБА»

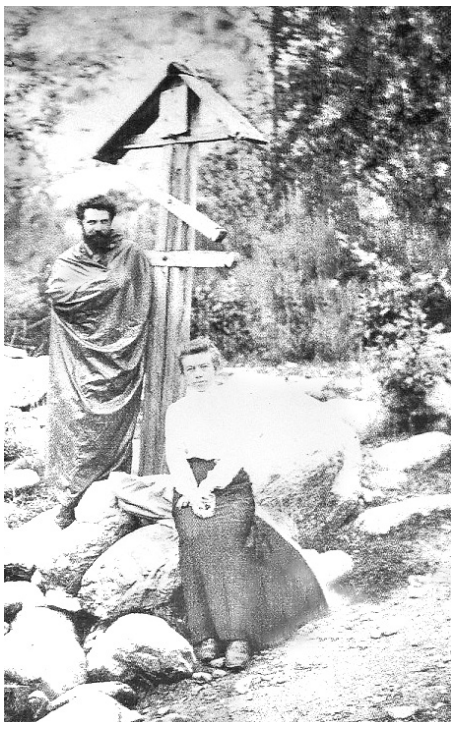

4 стр.

университета, что и было сделано священником. На месте открытия целебной воды был отслужен молебен, поставлен огромный православный лиственничный крест, который простоял вплоть до 30-х годов 20 века.

В 1898 году Яков Чистохин возбудил ходатайство об отводе ему в бесплатное пользование на 24 года источника кисло-содовых и железистых вод в вершине реки Кынгырги. Просьба священника на обустройство лечебного курорта была удовлетворена. Ходатайство Чистохина послужило толчком к вымежеванию земли под устройство лечебного курорта по распоряжению Иркутского генерал-губернатора А.И. Пантеева от 20 августа 1903 г. за №5202. Были приняты особые меры по сохранению источника. У источника на Кынгырге начинается строительство дачных домов для сдачи приезжающим на лечение людям, которые лечились как хотели и находили нужным. Когда слава о целебности тункинских вод уже проникла далеко за иркутские пределы, стали появляться описания источника.

Первое описание минерального источника «аршан» дано в 1898 году ботаником Е.Де-Геннинг-Михелисом, затем в 1902 г. – членом Географического общества В.Л. Комаровым. Наиболее подробные гидрогеологические, бальнеохимические исследования были проведены в 1908 году, по поручению Восточно-Сибирского отдела Русского географического общества врачей, геологом, политическим ссыльным, окончившим Санкт-Петербургский университет, профессором А.В. Львовым и иркутским инженером-технологом Г.К. Кропачевым, которые провели детальное обследование аршанских источников и описали породы, слагающие борта реки Кынгырги. Их работа, как наиболее полная и серьезная, сыграла большую роль в последующих исследованиях аршанских источников.

С лета 1911 г. сформирован земельный отвод для поселка Аршан и разбиты усадебные участки. С этого момента начинается геолого-географические и медицинские исследования минеральной воды «аршан».

Первые врачебные наблюдения за лечебным действием источника в начале 20 века были проведены врачами Г.И. Кропачевым, д.м.н. С.В. Виноградским, Трусовым, И.А. Багашовым, ординатором Иркутской Кузнецовской больницы П.Н. Шастиным. Наиболее тесно связан с историей источника «аршан» Василий Павлович Никитенко, выпускник Московского университета, который с 1909 по 1921 годы работал губернским врачебным инспектором Иркутской губернии. Он более 12 лет занимался бальнеологическими наблюдениями и впервые сформировал показания и противопоказания к употреблению воды «аршан». Его вклад, наряду с работами А.В. Львова и Г.И. Кропачева, также ценен для организации и развития курорта.

До советской власти «аршанские источники» находились в ведении Иркутского управления государственных имуществ, эксплуатировались частными лицами и особого развития не получили. В таком состоянии «Аршан» находился до Октябрьской революции. 20 марта 1919 года декретом Совета Народных Комиссаров за подписью В.И.Ленина лечебная местность была национализирована. В марте 1920 года постановлением Иркутского губернского ревкома при Губздравотделе была создана санаторно-курортная секция, а затем – подотдел. Перед секцией, возглавляемой доктором медицинских наук Михаилом Павловичем Михайловым, была поставлена задача – разработать план широкого использования в летний сезон 1920 года лечебных местностей (так первое время назывались курорты).

13 июня 1920 года – день официального рождения курорта «Аршан» как курорта государственного, местного, губернского значения. Ученый, профессор Михаил Павлович Михайлов вошел в историю курорта «Аршан» как его основатель и как основатель отечественной бальнеологии. Наступил новый период в истории курорта, период его превращения в настоящий курорт. Судьба курорта уже не зависела от частных лиц и благотворительных организаций. Его дальнейшее развитие направляли советские органы здравоохранения: сначала Губздравотдел при Иркутском губревкоме, а с 1923 года – Наркомздрав Бурят - Монгольской АССР, его курортное управление. Четкие границы горной и санитарной охраны курорта «Аршан – Койморский» были установлены в 1925 году.

С момента открытия курорта «Аршан» проводились научные медицинские исследования по изучению целебных свойств минеральной воды медицинским факультетом Иркутского государственного университета под руководством заведующего кафедрой госпитальной терапии профессора М.П. Михайлова и ее сотрудниками В.А. Азлецким и В.Н. Жинкиным. В 30-е годы научные изыскания продолжили сотрудники кафедры терапии А.Н.Никитин и С.С.Позднов. Подробный гидрологический очерк аршанских минеральных источников был дан и опубликован в 1930 году Н.И.Толстихиным и М.М.Василевским. Бюро экспедиции Государственного института курортологии и физиотерапии под руководством А.И.Силина-Бенчурина в 1931-1933 годах также провело детальную разведку Аршанского месторождения минеральных вод. Были выполнены: геологическая съемка, шурфовочные работы, физико-химические исследования, наблюдения за режимом минеральных источников, пробурены четыре разведочные скважины с максимальной глубиной 112 метров и выведена углекислая минеральная вода с дебитом 200 м^3 в сутки, что позволило в полном объеме организовать бальнеолечение. Вследствие резкого снижения дебита минеральной воды и выхода некоторых скважин из строя в 1937 году партия научно-исследовательского Московского геологоразведочного института произвела бурение 4-х скважин-дублеров, оборудованных фильтрами из стальных труб, с дебитом 160 м^3 в сутки.

Важной вехой в развитии курорта «Аршан» явились работы геологов в 1970 году, которые открыли и получили бурением скважины с термальными источниками минеральные воды трех температурных градаций: горячие воды с температурой 42-45°, теплые – 19-23° и холодные – 12-16° воды. Открытие термальных источников в корне изменило технологии бальнеолечения как внутреннего, так и наружного применения. В 80-е годы А.Ф. Портнягин, Ю.Ч. Бадмаин изучали влияние минеральной воды на состояние сердечно-сосудистой системы. В 90-е годы прошлого столетия Б.Н. Цибелем, Ю.К. Батороевым, А.И. Брегелем исследовалось влияние минеральной воды на морфоструктуру слизистой желудка при ее патологических состояниях. С 1999 по 2009 годы сотрудниками ИГМУ под руководством доктора медицинских наук, профессора Т.П. Сизых изучалась эффективность разных санаторно-курортных режимов лечения на течение ряда заболеваний по профилю курорта, а с 2000 г. по настоящее время – Томским НИИ курортологии и физиотерапии (директор - д.м.н, профессор А.А. Зайцев).

В настоящее время курорт «Аршан» – крупный, современный, многопрофильный климатобальнеологический курорт горно-таежной зоны, широкую известность которому принесли целебные «аршаны». В 1971 году «Аршану» присвоен статус курорта федерального значения. В двух санаториях курорта («Аршан» и «Саяны») развернуто 450 коек. Курорт обеспечен ведомственными службами гидрогеологического, коммунального, энергетического обеспечения и необходимой социально - бытовой инфраструктурой. Медицинская деятельность здравницы лицензирована, имеет сертификат соответствия 1-й категории санаторно-курортных учреждений Российской Федерации.

Курорт «Аршан» в прямом смысле заряжает человека здоровьем. Он находится в красивейшем месте Тункинской долины, откуда рукой подать до целебных источников, хрустальных водопадов, потухших вулканов и заснеженных гольцов, а запах альпийских лугов с их вершин заполняет все пространство вокруг. Здесь неумолчно слышен грохот горной Кынгырги и, кажется, что сюда доносятся звуки буддийских мантр Хойморского дацана, раскинувшегося у подножья священной горы Алтан - Мундарга. Слава о целебной силе месторождений минеральных источников и лечебных грязей Тункинской долины шагнула за пределы России. На воды Ниловой Пустыни, Жемчуга и Жемчугские источники, Шумакские, Кунтенские и Дальбайские, а также источники Субурга и Папий аршана едут туристы из Китая, Монголии, Юго-Восточной Азии, Германии и других стран Европы.

Из историко-биографических исследований доктора исторических наук, профессора Т.П. Сизых

«Жемчужина России – Аршан Тункинский»

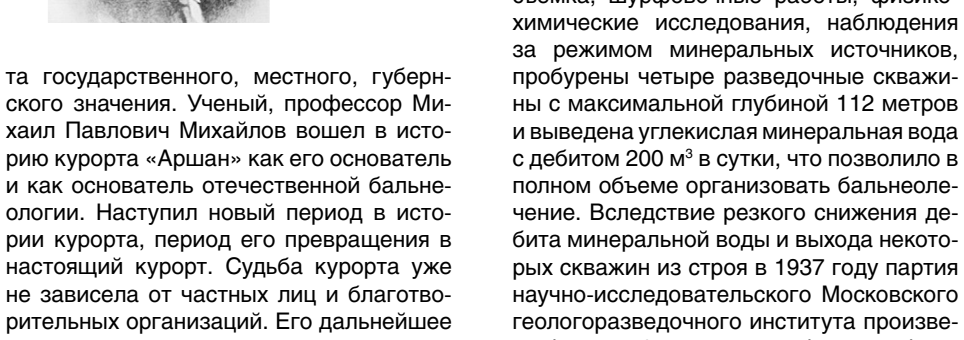

Курорт „Аршан-Тункинский" необходимо перевести на круглогодное функционирование. В кратчайшие сроки следует осуществить прекрасный проэкт „Большого Аршана", разработанный Центральным Институтом Курортологии. Для этого Аршанский курорт имеет все данные. „Сибирская конференция по курортному делу и физиотерапии" 12-15 мая в г. Томске постановила: „то ряд курортов Сибири по своим лечебным свойствам и изученности терапевтической эффективности имеют значение выхода за пределы края и области – просить Министерство здравоохранения поставить вопрос перед Советом Министров о переводе курортов ... Аршан ... в Республиканское подчинение"

Доктор медицинских наук, директор Госпитальной терапевтической клиники Иркутского мединститута, профессор, Заслуженный врач Бурят. Монгольской АССР

16 июля 1950 года. М. Михайлов [М.П. Михайлов]

ТАМ, ГДЕ ВЫХОДИТ «СУДЬБА»

АРШАН – ПРОГРАММЫ ЛЕЧЕНИЯ

СЕРЕБРЯНЫЙ ВОЗРАСТ

ПРОДОЛЖИТЕЛЬНОСТЬ ОТ 7 ДО 14 ДНЕЙ

Программа направлена на улучшение здоровья и благополучия наших гостей старше 60 лет.

Вы сможете насладиться прекрасным природным ландшафтом, посетить оздоровляющие лечебные процедуры, а также провести время и пообщаться с людьми своего возраста.

ЗДОРОВЬЕ ПЛЮС

ПРОДОЛЖИТЕЛЬНОСТЬ ОТ 7 ДО 14 ДНЕЙ

Расширенная лечебная программа для укрепления здоровья, лечения хронических заболеваний и повышения качества жизни.

Программа подходит тем, кому рекомендовано санаторно-курортное лечение, беспокоят хронические заболевания или требуется реабилитация с использованием природных целебных факторов.

ЭКСПРЕСС-ОЗДОРОВЛЕНИЕ

ПРОДОЛЖИТЕЛЬНОСТЬ ОТ 3 ДО 5 ДНЕЙ

Эта программа – «тест-драйв», который даёт возможность не только лично познакомиться и оценить преимущества отдыха в нашем санатории, но и эффективно укрепить здоровье и расслабиться.

Цель: оздоровление организма, профилактика заболеваний и укрепление иммунитета. Не требуется санаторно-курортная карта!

ЗДОРОВЬЕ СТАНДАРТ

ПРОДОЛЖИТЕЛЬНОСТЬ ОТ 7 ДО 14 ДНЕЙ

Классическая санаторно-курортная программа для укрепления организма и снижения симптомов хронических заболеваний.

Программа подходит тем, кто чувствует появление признаков спада защитных функций иммунитета, хронической усталости и подозрения на более серьезные системные нарушения.

БАЛАНС ДУШИ И ТЕЛА

ПРОДОЛЖИТЕЛЬНОСТЬ ОТ 3 ДО 5 ДНЕЙ

СПА – программа «Баланс души и тела».

Программа поможет восстановить гармонию, активизирует вашу лимфатическую систему, повысит активность мозга, а также придаст бодрости и энергии.

ЗДОРОВЬЕ СТАНДАРТ ДЕТСКАЯ

ПРОДОЛЖИТЕЛЬНОСТЬ ОТ 7 ДО 14 ДНЕЙ

Программа направлена на укрепление здоровья детей, повышение их иммунитета, профилактику и лечение различных заболеваний.

Предоставляются специальные процедуры лечения, диагностики и реабилитации, которые помогают им восстановиться после тяжелых болезней, укрепить здоровье и улучшить общее самочувствие.

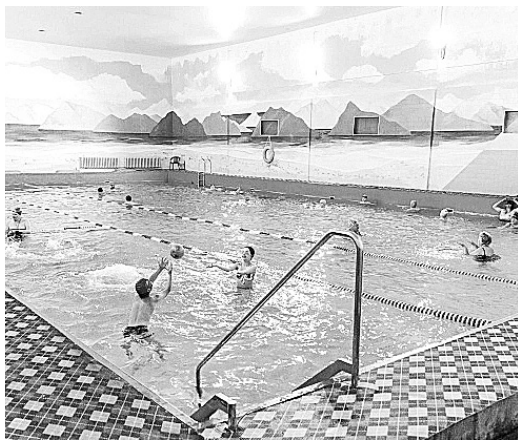

ОТДЫХ

ПРОДОЛЖИТЕЛЬНОСТЬ ОТ 1 ДНЯ

Путёвка включает в себя проживание и питание, даст вам возможность расслабиться и не беспокоится о питании и досуге.

Огороженная, охраняемая территория курорта, комфортабельные номера и четырехразовое питание гарантируют безопасный и спокойный отдых для всей семьи.

ТАМ, ГДЕ ВЫХОДИТ «СУДЬБА»

ТВОРЦЫ КУРОРТА

М.М. ВОАТ

Максимилиан Максимилианович Воат, инженер-строитель, был неординарной личностью. Волею судьбы занесенный из Австрии в далёкий сибирский поселок Аршан, этот талантливый человек всей душой полюбил горное бурятское селение и отдал ему свои знания, умения и самое дорогое – жизнь.

М.М. Воат родился в Вене 3 февраля 1880 г. Участвовал в Первой мировой войне. Часть, в которой он служил, была разгромлена во время осеннего (1914 г.) контрнаступления русской армии, а Максимилиан Воат был взят в плен. Содержался он в лагере пленных под Иркутском. Только после Октябрьской революции М.М. Воат вышел на свободу, и устроился рабочим на нефтебазу в Иркутске, а в 1920 году – в гидрогеологическую экспедицию, организованную М.П. Михайловым, прибывшую на курорт Аршан Тункинского аймака Бурят-Монгольской АССР, входящей в состав Иркутской губернии. Затем, по протекции геолога А.В. Львова и его жены, М.М. Воата приняли в штат работников здравницы. Годы плена изменили мировоззрение австрийца, он не захотел возвращаться в прошлое и остался в России, приняв советское подданство. Прожил он с Натальей Николаевной Сороковиковой 15 лет. У них родилось трое совместных детей: сыновья Николай и Григорий, дочь Роза, также он воспитывал и двух дочерей жены от первого брака – Людмилу и Веру.

Дом талантливого, неординарного, но простого в общении и доступного Максимилиана Воата, превратился в просветительский культурный центр Аршана, куда мог прийти каждый желающий пообщаться и посоветоваться с ним. Он знакомил аршанцев с передовыми технологиями начала XX века; увлекал их фотографией. На задах своего огорода он соорудил метеостанцию, из оборудования, оставленного на Аршане в 1920-1921 гг. научной экспедицией. На протяжении 15 лет со своими детьми Максимилиан Максимилианович вел метеорологические наблюдения на курорте Аршан. Вёл он и гидрологические наблюдения минеральных источников.

Для курорта «Аршан» появление М.М. Воата в нужное время и нужном месте было большой находкой и большим приобретением. Инженер-строитель, имеющий европейское техническое образование (окончил имперское строительное военное училище в городе Вене), был человеком с «золотыми руками». Оказавшись в среде профессионалов, интеллигентных и образованных людей: врача, профессора М.П. Михайлова, геолога А.В. Львова, первого секретаря обкома БМ АССР М.Н. Ербанова, врачей В.Н. Жинкина, А.К. Оборина, с великим энтузиазмом М.М.Воат взялся за строительство и созидание курорта «Аршан». Стал прорабом курорта, М.М. Воат построил в 1926 г. верхнюю гидроэлектростанцию и вскоре – лесопилку с пилорамой. Позже была построена им же вторая – нижняя гидроэлектростанция. Построил первый ванный корпус и гидролечебницу курорта, установил необходимое оборудование. Была построена для них кочегарка для подогрева минеральной воды. Надстроил он второй этаж дома купца Хвостова, где вначале располагалась первая столовая курорта, позже почта-телеграф. Он также построил первую амбулаторию (поликлинику), затем – главный корпус костно-туберкулезного санатория. М.М. Воат был проектировщиком и прорабом курзала, красивейшего здания с двумя крылами.

Несмотря на крайне неблагоприятные условия, совсем не способствующие созиданию, горсточка инициативных единомышленников сделала стремительный рывок в строительстве трех курортов: Аршана – для взрослых, костно-туберкулезного – для детей и санатория НКВД – «комендантских дач» для военачальников. М.М. Воат был прорабом трех санаториев, одновременно директором гидроэлектростанции и сменным дежурным, заведовал метеорологической станцией здравницы, поселковой часовой мастерской, был рентген-техником.

М.М. Воат был арестован летом 1938 г., прямо в конторе курорта. Он был обвинен в шпионаже в пользу Германии и расстрелян в этом же году.

Спустя 20 лет, в 1958 году, М.М. Воат был посмертно реабилитирован. Приговор в отношении его был отменен, а уголовное дело было прекращено за отсутствием состава преступления. В марте 2016 года решением главы администрации МО СП «Аршан» Д.Д. Дашеева и депутатов установлена мемориальная табличка инженеру - строителю Воат Максимилиану Максимилиановичу на месте, где им была построена первая гидростанция на реке Кынгырга.

И.М. БУЛДАКОВ

В строительство курорта «Аршан» вложен труд многих тружеников, как коренных, так и пришлых аршанцев.

Изот Максимович Булдаков, уроженец Вятской губернии, волею судьбы оказавшийся в сибирской глуши, оставил в летописи села добрую память о себе как плотнике, столяре, бригадире строительной бригады. Трудно назвать здания первых 35 лет жизни курорта, которые бы он не строил.

Изот Булдаков был участником Первой мировой войны. С 1914 года служил на западном фронте в пехоте под командованием П.Н. Краснова. Когда началась гражданская война, он участвовал на стороне А.В. Колчака. В 1918 году пошел воевать в Красную Армию под командованием М.В. Фрунзе. Был взят колчаковцами в плен и доставлен в Новониколаевск (ныне – Новосибирск). Ему грозили расстрелом, но он бежал и воевал в 5-й Красной Армии. С ней и двигался на восток, сражаясь с армией Колчака. Так он оказался в Иркутске. В 1920 году в Аршан перевели военный госпиталь из Новосибирска. Изота Булдакова, легко раненного, направили сопровождать тяжелораненых на подводах до курорта «Аршан». Изот решил остаться в Аршане на жительство, так как здешние места ему очень понравились и полюбились.

Вскоре Изот Максимович женился и переехал в деревню Уляборы (в 4-х километрах от села Талое). Срубил на берегу речки дом, вел единоличное хозяйство, не вступая ни в коммуну, ни в артель, ни в колхоз. Огород был большой, все для себя выращивали и даже сдавали курорту. Вскоре с Елизаветой Михайловной Сороковиковой Изот Максимович переезжает жить в село Талое. На работу ездил на лошадях. В 1933 году переехали на подсобное хозяйство курорта «Аршан». В1937 году Изот Максимович построил в Романовке дом, куда переехал с семьей на постоянное жительство. Работал плотником на курорте, а по вечерам рубил дома многим частникам в Аршане и близлежащих селах. Вскоре М.М. Воат назначил его бригадиром за смекалистость, знания, умение, трудолюбие и исполнительность. На курорте И.М. Булдаков с бригадой построил амбулаторию (поликлинику), пристрой к ней, ванный корпус, гидроэлектростанцию, здания КТС, курзал, главный корпус, санаторий с нуля, на голом месте из скупленных домов – зимников у бурят и национализированных зданий Койморского и Аршанского дацанов в Койморах .Построил зимнюю столовую санатория военной комендатуры, позже она была достроена и превращена в зимний клуб. Он с бригадой построил все комендантские дачи (с 11 номера по 19), старый питьевой павильон, главную котельную, склады, овощехранилище, баню по Набережной, прачечную, столярку, перестроили церковь под контору курорта.

И.М. Булдаков был незаменимым помощником М.М. Воата. Когда М.М. Воата пригласили строить дачи НКВД, он взял с собой И.М. Булдакова.

Сохранился чертёж, сделанный Максимилианом Максимилиановичем Воат для смекалистого бригадира (на фото внизу).

Рисунок напоминает лагерные нары, устраиваемые в фашистских концлагерях – изобретение западной культуры.

В строительной бригаде с И.М. Булдаковым постоянно трудились плотники: Ефим Петрович Степной, Иннокентий Мелентьевич Сороковиков, Гавриил Усольцев, Мамоний Данилович Софьин, Валов и другие (потомки первых селян Аршана). Строительные работы в основном вели в теплое время года. Зимой заготавливали лес, дрова для курорта и столярничали. Наиболее искусные столярные работы выполняли И.М. Булдаков и Иван Петелин: комоды, шкафы для посуды, шифоньеры, столы, лавки, табуретки. Изот Максимович занимался ещё и промыслом – охотился на белку, которую сдавал государству. Был он малограмотным, понемногу читал, но много чего он знал и умел. Был еще и сказителем многих сказок. На его сказаниях защитили кандидатскую диссертацию.

И.М. Булдаков всегда был в уважении и почете. Все годы его трудовой деятельности фотография Изота Максимовича висела на Доске почёта курорта. С 1941 по 1945 год он был призван и служил на военном заводе в Иркутске.Изот Максимович дожил до глубокой старости, умер в возрасте 92-х лет, похоронен на кладбище села Аршан. Было у него 9 детей, 19 внуков, 24 правнука и 7 праправнуков. Судьба многих из них связана с Аршаном.

Состояние курорта «Аршан» в годы репрессий отражено в Постановлении Бурятского Обкома ВКП(б) 1939 года, которое обязывало Наркомздрав БМ АССР просить Наркомздрав РСФСР предусмотреть 200 тысяч рублей на сооружение зданий курорта «Аршан» и его благоустройство. Также предлагалось выделить для курорта два автобуса ЗИС для перевозки больных и две грузовых машины ЗИС – для хозяйственного обслуживания. Постановление обязывало включить в фонды Бурят-Монгольской АССР централизованное снабжения курорта всеми видами материалов, особенно бельём и одеялами. Тункинский аймисполком и айком ВКП (б) обязывались провести ремонт дорог, исправить состояние подъездных путей к курорту «Аршан». Наркомздраву БМ АССР вменялось установить горно-охранную зону и запретить вырубку леса.

При проверке готовности курорта к летнему сезону 1939 года Комиссией Наркомздрава Бурят-Монгольской АССР установлено, что «дебит четвёртого источника значительно снизился, а источник №1 – вовсе прекратил свою деятельность». Кроме того, отмечалось, что «курорт неблагоустроен. Имеющаяся ГЭС не обеспечивала хозяйственные потребности курорта, а её энергии достаточно лишь на лечебные процедуры. Должного освещения всех служб курорта не было. Вновь отмечается, что на балансе курорта мало белья. Работа подсобного хозяйства не организована. Питание больных однообразное. Не хватает врачей. Доставка больных из Култука по-прежнему неудовлетворительна. Культурно-массовая работа поставлена слабо». Поставлен вопрос о необходимости перевода курорта «Аршан» с сезонной на круглогодичную работу.

8 стр.

Курзал, построенный по проекту М.М.Воата

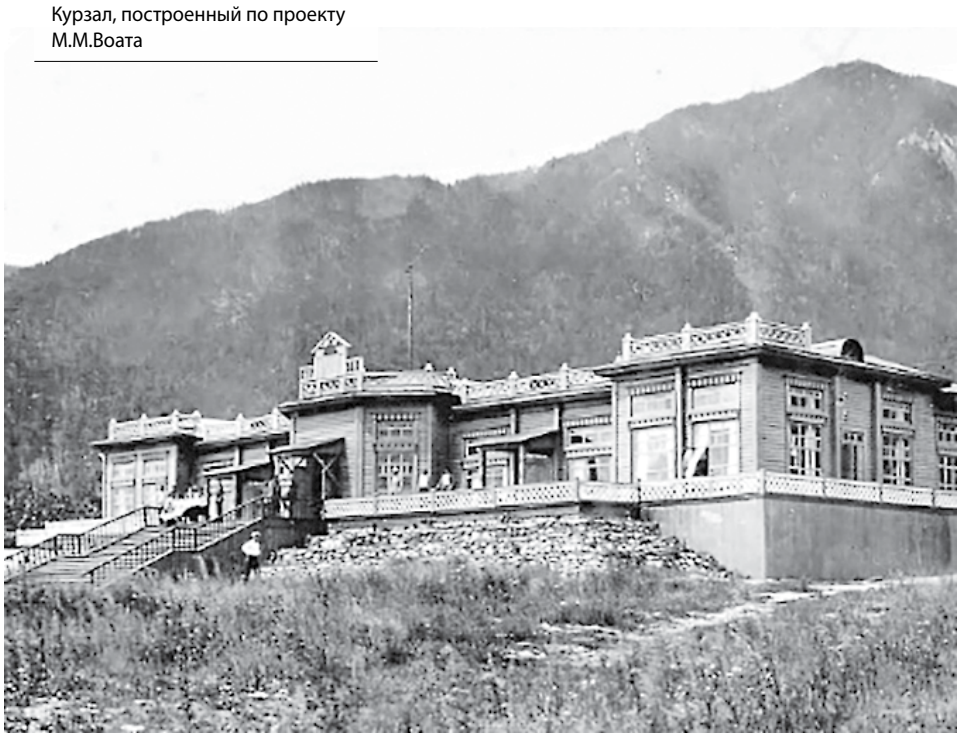

Чертёж, сделанный М.М. Воат для И.М. Булдакова

ТВОРЦЫ КУРОРТА

АРШАН НА ВОЙНЕ

1 стр.

В годы Великой Отечественной войны все мужчины села Аршан – 117 человек ушли на фронт. Жизнедеятельность курорта обеспечивали женщины, подростки, дети и старики.

Из Тункинского района на поля сражений призвано в ряды Красной Армии 6030 человек. Из них не вернулось 2060 человек: погибли в боях 738, умерли от ран – 185, от болезней – 67, пропали без вести – 1071 человек.

С 1941 по1945 годы курорт «Аршан» оздоравливал больных, вносил свой вклад в работу тыла. Работал детский костно-туберкулёзный санаторий. Кроме лечения больных детей, санаторий выполнял функции эвакогоспиталя по реабилитации спинальных раненых.

Выписано за этот период: в часть – 211, в батальон выздоравливающих – 167, в санатории – 4, признанно ограниченно годными – 21, уволено в отпуск – 5, уволено из армии – 681, умерло – 8. Операций произведено – 670.

ПОСЛЕ ВОЙНЫ

В послевоенные годы курорт «Аршан», чья история началась с 90-х годов девятнадцатого столетия, став излюбленным местом отдыха жителей не только Бурятии, но и других областей и краёв Сибири и Дальнего Востока. Тем не менее, располагая всеми природными данными, по разным причинам курорт долгое время не получал должного развития. Частая смена директоров санатория и главных врачей курорта привела к тому, что строительство многих объектов, застройка курортной зоны долгие годы велись без проекта детальной планировки, хаотично, беспланово. Уровень благоустройства и инженерного оборудования не выдерживал критики. Ввиду ветхости деревянных строений в действующем санатории «Аршан» намечалось закрыть и снести большинство строений.

Прекратились и не возобновлялись на курорте гидрогеологические исследования, начатые в 1942 году. Средства для проведения необходимых гидрологических и научно-исследовательских работ по изучению и использованию лечебных факторов курорта, не выделялись. Бригады бальнеологов и гидрогеологов для проведения каптажа не формировались. Сооружение (каменная наброска, колодец, траншея) для перехвата и сбора подземных вод в местах их вывода на поверхность не обновлялись.

Казалось, что мечта многих поколений жителей Тункинской долины и всей Бурятии о строительстве «большого курорта» в зоне Аршана никогда не состоится.

О РОЛИ ВРАЧА К.С. БАТОРОЕВА В СУДЬБЕ КУРОРТА

В октябре 1969 года решением первого секретаря Бурятского обкома КПСС А.У.Модогоева на должность главного врача курорта «Аршан» назначается молодой специалист К.С.Батороев. За его

плечами уже был огромный опыт работы в районном звене здравоохранения. В 1961 году недавнего выпускника санитарно-гигиенического факультета Иркутского государственного института К.С. Батороева назначают заместителем министра здравоохранения по лечебно-профилактической работе. А через год решением Бурятского обкома КПСС коммуниста К.С.Батороева направляют в Кяхтинский район главным врачом. За шесть лет работы в Кяхте, молодой специалист Батороев построил больницы для туберкулёзных больных в Ноехоне, Убурдзакое, Кяхте. За то, что поныне действующая центральная районная больница г. Кяхты, «от и до» выстроенная Батороевым, в нынешних своих корпусах и поныне считается одной из крупнейших ЦРБ республики. Климентия Батороева величают «врачом – строителем».Только открыть новую больницу и одновременно вступить в должность директора только что созданного в той же Кяхте медицинского училища, ему не довелось – был переведен главным врачом курорта «Аршан». Вот кого направили оживлять Аршан!

Дитя войны, сын активного участника Великой Отечественной, патриот Бурятии в содружестве с коллегами - единомышленниками, прибыв на Аршан, взялся за реализацию проекта перспективного плана развития курорта, в основе которого легла идея превращения курорта в «визитную карточку республики». Планом предусматривалось строительство новых корпусов, что позволило бы расширить коечную сеть курорта и повысить комфортность для отдыхающих до 1000 коек. Предусматривалась реконструкция существующих спальных корпусов, проведение в них перепланировки и создание коммунальных удобств, расширение лечебно - диагностической базы курорта, открытие новых лечебных кабинетов, внедрение в практику прогрессивных лечебно - диагностических методик, ранее не применявшихся на курорте и пропагандировавшиеся Томским научно-исследовательским институтом курортологии и физиотерапии.

«Проект Батороева» был одобрен в Совете профсоюзов РБ и в правительстве, а также в Бурятском Обкоме КПСС. В его продвижении непосредственное участие принимал председатель правительства республики, уроженец и патриот Тункинской земли Владимир Бизьяевич Саганов. Курорту «Аршан» придаётся статус курорта федерального значения. Вскоре принимается Постановление Совмина и ВЦСПС СССР, РСФСР и БМ АССР «По строительству санатория «Саяны» и других сооружений курорта и посёлка Аршан».

Оценивая результаты работы К.С. Батороева за годы работы на курорте «Аршан», следует признать, что именно при нём был пережит самый трудный, третий этап развития и становления курорта. Именно он, Батороев, всей своей жизнью добивался широкой государственной поддержки в реабилитационном, санаторно-курортном лечении. Благодаря таким организаторам, как Батороев, направлением государственной поддержки сегодня становятся налоговые льготы, финансирование планового оздоровления ветеранов войны и труда, инвалидов, детей, беременных женщин, лиц, перенёсших тяжелые заболевания.

28 августа 2014 года на стене конторы курорта установлена мемориальная доска Климентию Семеновичу Баторoеву, главному врачу курорта «Аршан» с 1969 по 1997 годы.

В.И. СОНГОЛОВ

В 1997 году главным врачом курорта Аршан» назначается Владимир Иванович Сонголов. Современный руководитель – специалист по организации здравоохранения и общественного здоровья в короткие сроки сумел обеспечить стабильный рост производственных и финансовых показателей курорта, его рентабельность. Впервые за долгие годы здравница принесёт прибыль. С 2005 по 2010 годы оздоровлено 60 тысяч человек, их них четверть – дети.

Л.А. ПОЛЯНСКАЯ

Достигнута высокая эффективность лечения и реабилитации (99,5 %).

Главным врачом санатория «Саяны» является Людмила Александровна Полянская. Она работает на курорте «Аршан» с 1975 года, врач-организатор высшей категории. Заслуженный врач Российской Федерации.

«САЯНЫ» – СТРОЙКА УДАРНАЯ!

С 1969 года начались масштабные работы по строительству «Большого курорта «Аршан», т.е. санаторного комплекса «Саяны» – бетонного, пятиэтажного современного здания, в котором были спроектированы все необходимые подразделения и службы. Свое название санаторий получил, исходя из своего расположения у подножия отрогов Восточных Саян. Для реализации проекта Генерального плана строительства санатория на 500 мест по инициативе ВЦСПС правительство страны открыло в Аршане зону исправительно-трудовой колонии – ИТК-6. В юго-восточной части массива п. Аршан отведена земля, разработан проект и техническое задание для строительства зоны. Были открыты 4 зоны. Создана основная зона для содержания 450 заключенных, охраняемых военно-охранной ротой солдат в количестве 50 человек, включая офицерский состав. Спецконтингент ударной стройки состоял в основном из бывших военнопленных, узников фашистских лагерей. После победы многие из них оказались в лагерях советских и направлялись на строительство комсомольских строек – Дивногорскую, Саяно-Шушенскую ГЭС, Байкало-Амурскую железнодорожную магистраль, Братскую ГЭС. На основной зоне строятся здания штаба ИТК-6, бухгалтерии, столовой, клуба, магазина, хлебопекарни, бани, прачечной, гаража. Все здания в зоне построены из местного материала – камня и бетона – туфозаливные. Имела ИТК-6 свою пилораму и свое подсобное хозяйство.

Для ведения строительных работ придавалась зоне ИТК-6 передвижная механизированная колонна (ПМК), основная база которой находилась в Слюдянке. Головным учреждением Аршанской ПМК являлся иркутский трест «Алюмстрой». Кроме основной зоны были еще три рабочие зоны: территория строящегося санатория, очистные сооружения, хозяйственная, которые были изолированы по принципу основной зоны.

Сооружение всех сетей водовода, а также канализационных внешних и внутренних сетей, вело Шелеховское строительное управление – СУ-5.

К концу 80-х годов санаторий «Саяны» получил централизованное водоснабжение и канализацию, как и посёлок Аршан и строительство объединения курорта «Аршан» завершилось. С возведением здания санатория «Саяны, корпуса №8, минераловодопровода, очистных сооружений, котельной с кочегаркой, трех жилых 48-квартирных домов и еще ряда других промышленно-хозяйственных объектов в декабре 1988 года государственной комиссией были приняты все 27 объектов – сооружений «Большого курорта». Наконец-то после 24 лет строительства, санаторный комплекс «Саяны» был сдан в эксплуатацию. В строительстве санатория «Саяны» участвовали города: Москва, Иркутск, Шелехов, Улан-Удэ. Генеральным проектировщиком являлось Министерство здравоохранения России. Бетонные стеновые блоки для возведения санатория поставлял Шелеховский железобетонный завод. Стальные конструкции для металлического каркаса здания санатория выполнял Улан-Удэнский участок «Стальконструкции». Трубами из нержавеющей стали для минералопровода обеспечивал «Сибхиммонтаж» г. Иркутск. В 1988 году Минздрав РСФСР обеспечил санаторий «Саяны» всем необходимым: мягким и твердым инвентарем, специальным оборудованием и современными бальнеотехнологиями (ванны, душевые установки и т.д). Впервые в условиях Сибири создан санаторий не павильонного типа, а единым комплексом пятиэтажного корпуса, по внешней форме типа развернутой книги со встроенной перпендикулярно к основному корпусу плавательным бассейном. Шестой этаж – мансарда. Такой тип проекта

9 стр.

Медицинские сёстры курорта «Аршан»

8 стр.

позволяет больному получить все виды медицинских услуг, не выходя из здания санатория, начиная от приема врача, проведения специальных методов обследования, а также всех видов лечения – питья минеральной воды, душа, ванн, орошений, грязей, физиотерапевтических методов лечения. В санатории имеется большой, светлый зал столовой и два малых, концертный зал, гимнастический, механотерапии, бассейн, торговые ларьки и многое другое.

После ввода санатория «Саяны» в 1989 году ИТК-6 была расформирована. Заключенных перевели в действующие лагеря «Алюмстроя» Восточной Сибири для отбывания срока, а большинство служащих с семьями и военизированной охраны остались жить и трудиться в Аршане. В казармах охраны ИТК-6 более 20 лет располагался экологический лицей-интернат, который перестал существовать после стихийного бедствия – схода селя в июне 2014 года.

ВСЕ ВИДЫ УСЛУГ – НЕ ВЫХОДЯ ИЗ ЗДАНИЯ

СПЕЦИАЛИСТ ОСОБЫХ ПОЛНОМОЧИЙ

Анатолий Афанасьевич Ярош – мастер по строительно-монтажным работам курорта «Аршан». Родился в 1947 году в с. Амур Чернышевского района Читинской области. Окончил строительный факультет Иркутского политехнического института. В 1974 году Государственной комиссией Ярош Анатолий Афанасьевич был распределен на работу мастером строительного участка ПМК - 94 треста «Иркутскалюмстрой», в исправительно-трудовую колонию ИТК - 6, которая базировалась в п. Аршан, где он трудился с 28.09.1974 по 28.11.1977 год. А.А Ярош осуществлял государственный надзор за качеством выполняемых строительных работ, которые велись заключенными на здании санатория «Саяны», его сооружений хозяйственной службы, жилых кирпичных многоквартирных домов для медработников и корпуса №8.

«ПОДАРКИ» ОТ ПРОКАЗНИКОВ, БЛАГОДАРНОСТЬ ЗА «САЯНЫ»

В связи с тем, что в реализации генерального плана строительства «Большого Аршана» важную роль играл труд подневольных работников, на заключительном этапе стройки случилось немало курьёзов. По дурной «традиции» заключённые оставляют «на память» стальной лом в водопровод с горячей или холодной водой или заваривают колун в водопроводную и отопительную системы. Вот что произошло на жилом сорокавосьмиквартирном доме в посёлке Аршан. Злополучный лом оказался заваренным на одном из участков теплотрассы. Областную больницу в Иркутске строили также заключённые. И там эта проблема (лом в системе) являлась серьёзной неприятностью на протяжении нескольких лет.

К счастью, водогрейная система санатория САЯНЫ вот уже четвертый десяток лет работает без сбоев и неприятностей. Ни железного лома, ни стального колуна на трассе не обнаружилось.

Дело в том, что «железную свинью» в водогрейную систему санатория «Саяны» строители курорта «Аршан» не закладывали.

За это скажем же им спасибо.

КОСМОНАВТЫ НА АРШАНЕ

В 1965 ГОДУ «АРШАН» ВСТРЕЧАЕТ ДОРОГИХ ГОСТЕЙ – КОСМОНАВТОВ СССР: ПЕРВУЮ ЖЕНЩИНУ – КОСМОНАВТА ВАЛЕНТИНУ ТЕРЕШКОВУ И КОСМОНАВТА АНДРИАНА НИКОЛАЕВА, А ГОДОМ ПОЗЖЕ НА АРШАНЕ ПОБЫВАЕТ КОСМОНАВТ КОНСТАНТИН ФЕОКТИСТОВ

ПРИЗНАНИЕ

Чудесный край – Тункинская земля,
С хрустальными отрогами вершин
В любое время года величавых!
Где чистая, целебная вода
Несет здоровье, радость бытия.
Кто лишь однажды видел это,
Тот не забудет краски лета,
Заснеженные пики, водопадов звон,
Что заставляют вновь и вновь
Стремиться всей душой сюда.
Не зря почтенный наш земляк
Оставил в дар бесценные слова:
«По доброму обычаю седому
«Откуда родом?» – спросят старики.
Всплывет во мне тоска моя по дому
И с гордостью отвечу: «Из Тунки!».
Живут здесь горцы, сильные душой,
Прекрасные и гордые потомки
Когда-то живших здесь людей.
Они свой край, любя и украшая,
Несут в себе энергии заряд
На многие и многие века.

Л. АНГАСКИЕВА

ПРАВДИВЫЕ ИСТОРИИ, СВЯЗАННЫЕ С КУРОРТОМ И ЕГО ЛЮДЬМИ

КРУТА ЖЕ ВОДА АРШАНА!

На этой фотографии, сделанной 9 мая 1995 года в селе Аршан, последние ветераны Аршана. Сегодня многих уже нет в живых. Но за чаем в столовой курорта после митинга, выяснилось, что среди тех, кого мы видим на фотографии, есть медицинские сёстры, в годы войны работавшие в аршанском эвакогоспитале. Они, спустя годы, весело вспоминали о том,

как шприцы мы кипятили,
позабыв воды налить,
как один раз позабыли
всю палату накормить.
Как историю болезни
мы искали по три дня.
Все, как курицы, в палату
На один сбегались крик,
И на белые халаты
Выпускали воротник...

О войне и её событиях мы знаем много из книг и кинофильмов. Дневников на войне никто не вёл. Документальных свидетельств тех реальных событий, правдивого изложение того, что происходило в эвакогоспитале в суровые годы Великой Отечественной войны на самом деле, крайне мало. Исключительную ценность представляет рукопись медсестёр Разумовской и Левитан, оказавшихся в июле 1945 в госпитале тяжёлого профиля, под Ленинградом. Да, это был госпиталь недалеко от западного фронта, от передовой, не Аршанский госпиталь глубокого тыла. В нашем изложении о забайкальском курорте как бы не относится. Впрочем, как посмотреть!

Эвакогоспитали в Бурятии начали создаваться ещё в 1938 году, когда произошёл советско-японский вооружённый конфликт, развязанный японскими милитаристами на Халхин-Голе. Тогда в Бурят-Монголию для работы в эвакогоспиталях республики сроком на три месяца направляются 12 врачей и 8 хирургических сестёр из Ленинграда, 44 врача и 10 операционных сестёр из Казани, Свердловска, Омска, 46 врачей и 12 операционных сестёр из Иркутска, Новосибирска, Томска. Для многих из них командировка в Улан-Удэ, в связи с Великой Отечественной войной, затянулась надолго. В 1942 году были развёрнуты эвакогоспитали в Улан-Удэ, Кяхте, Кабанске, Заиграево, Бабушкине, на Аршане... Первые раненые на фронтах Великой Отечественной начали поступать в эвакогоспитали Бурятии 17 января 1942 г. Санпоезда разгружались на станции Мысовая, по сибирским меркам до Аршана рукой подать. Подавляющее большинство раненых прибывали на излечение с хроническими затяжными процессами в костях (остеомиелиты). Они нуждались в срочных операциях, переливании крови, рентгеновских и других исследованиях и анализах, в физиотерапии. На 1 сентября 1943 года в эвакогоспиталях Наркомздрава Бурят-Монгольской АССР состояло 5173 поражённых в боях, из них 5053 раненых, с отмороженными конечностями – 79, с ожогами – 7, контуженных – 34.

Впрочем, прочтём же воспоминания Э.Г. Разумовской и Левитан.

Состав больных был тяжелым – в основном раненые в позвоночник. Были раненые в живот и грудь, тяжелые ампутанты – все лежали вместе. Войдёшь в палату, со всех сторон: «Сестра, попить», «Сестрёнка, помоги повернуться», «Утку, сестрёнка...», «Ослабь повязку, жмёт!», «Укрой меня вторым одеялом», «Сестра, на минутку!» и т.д., и т.п.

В городе (вероятно, речь идёт о Ленинграде – РЕД,) население получало по 200 граммов хлеба. Всё труднее становилось с питанием и у нас. Невозможно было понять, из какой крупы сварена та, всегда одинаковая мутноватая жижица, которую называли супом. А мелкие чёрные кусочки хлеба, разваливавшиеся в руках, с каждым днём становились всё меньше и меньше. Нам стыдно было смотреть больным в глаза.

Ледяная корка покрывала пол, иней сверкал по высоте стен. Тепло бывало только днём возле печки – времянки. Нельзя не рассказать об этих очагах, представлявших собой магнит палаты, жизненный центр отделения. Яро пылает огонь в печке – только что раскололи несколько табуреток. На печке стоят котелки и консервные банки. В них греется «тюря» – смесь всего того, что было выдано на обед с накрошенным хлебом. Кто-то помешивает «варево», остальные сидят на полу вокруг печурки, играют в карты и вспоминают о том, что ели в мирное время. Кто-то снял рубашку, занялся уничтожением насекомых и ругается вполголоса: «Эх-ма, доживу ли я до бани!»

На ужин бредут кто в шинелях, кто в накинутом одеяле – бредут гуськом, освещая себе путь лучинками. Спотыкаются, на скользких лестницах падают и если при этом роняют хлеб или проливают компот – взрослые мужчины плачут как дети.

Между койками бродили тени с ввалившимися глазами, с почерневшими лицами, исхудавшие до костей. Это были мы – сёстры.

Мы ходили, держась за стены, опухли от цинги ноги, но никто ни разу не уронил носилок. Самыми ужасными палатами в госпитале были палаты больных, страдавших непрерывными дистрофическими поносами. Белоснежные халаты становились

О ЧЁМ НАПОМНИЛА ФОТОГРАФИЯ

черными – их ни разу не стирали. Некоторые больные старались обмануть, получить лишнюю порцию, а многие не могли съесть и положенного. Уговорами и принуждением мы заставляли их есть. Тяжело больной, тронутый заботой сестры, совал ей в карман халата кусок своего хлеба.

Сложные операции делали при свете фонаря «летучая мышь»; для тяжелейшего больного невозможно было достать стакан горячего чая.

У изголовья кроватей – стеклянные, железные и глиняные банки. Сюда мы собирали завтраки, обеды и ужины, сюда складывали кусочки колбасы, сухари. Это передавалось самым близким людям и матерям, братьям и сёстрам, жившим в городе и терпевшим ещё более жестокие лишения. Мы их отправляли домой.

Никогда не было такой боязни начальства и такого обилия наказаний, как в это время. Часто провинности, вызванные неопытностью или незнанием, считались злобными. И строго наказывались. По наряду мы чистили уборные, убирали морг, работали в кочегарке.

Март 1942... Увеличились продовольственные нормы, проявившиеся в белых халатах санитарки вытирали на окнах пыль. Ведь так давно мы не видели этого.

В период массового поступления часто не успеешь перестелить койку после только что выписанного, как приносили другого из сортировочного отделения, не хватало белья, подушек, костылей, чая, газет, книг, порошков и капель.

Медаль «За оборону Ленинграда» была вручена мне 15 июля 1943 года. Медаль на зелёной муаровой ленте, с гордостью читались слова в удостоверении к ней: за участие в героической обороне Ленинграда.

Теперь мы умели промыть желудок больного, делать внутренние вливания, ставить капельные клизмы и брать желудочный сок. Палатные сёстры учились стоять у стерильного стола, гипсовать, давать наркоз, перевязочные сёстры готовились стоять у операционных столов. Были созданы бригады по переливанию крови.

Тяжело было во втором отделении, куда поступали раненые в живот. Они подолгу ждали своей очереди.

Такой перегрузки, как при наступлении мы ещё не видели никогда – февраль 1944 года. Мы бегали, как сумасшедшие. А многие больные требовали тщательного наблюдения и щепетильного выполнения сложных назначений: сифонных клизм, частых перевязок, дачи кислорода, промываний, дренажей, наблюдения за пульсом; тяжелобольных кормили с ложечки.

Напряжённая, сумасшедшая беготня.

Наш госпиталь был тяжелого профиля. Большинство раненых поступало на носилках. Раненых в живот, с каловыми свищами, которых надо было перевязывать каждые полчаса, больные с ампутированными руками и ногами, физически измождённые и беспомощные, задыхающиеся раненые в грудь с пневмотораксами и гемотораксами, тяжелобольные сердечники – пневмоники – сколько их прошло через наши руки! Как часто хирург, снимая перчатки после операции говорит сестре, пришедшей за больным: «Ну, теперь только уход и уход». Или спрашивал её: «Как, выходишь?» и сестра отвечала: «Выхожу». Сколько людей возродились к жизни под неусыпным сестринским наблюдением.

Мы уже научились подмечать малейшие изменения в состоянии больного: видеть спит или не спит он, хотя лежит с закрытыми глазами, легче ли стали боли, научились отличать глубокое дыхание от поверхностного, слышать появившийся хрип в груди, мы видели изменения в цвете лица, замечали – правильно ли лежит повязка. Мы первыми замечали грозные признаки, заставлявшие опасаться за жизнь больного. Привезли как-то больного с гипсом на нижней конечности. Вдруг он начал беспокоиться, жаловаться на боли, кричать. Сестра заметила, как синеют и холодеют его пальцы, выступавшие из-под гипса, когда она позвала врача, с больного срочно сняли гипс и сделали операцию. Или однажды ночью сёстры заметили, что один из больных, страдавший почками, с каждым часом опухает и расплывается. Они подняли тревогу, больному сделали кровопускание и жизнь ему была спасена.

Некоторых невозможно забыть. Совсем ещё мальчик он, когда лежал на спине, закрыв глаза и сжав плотно

11 стр.

10 стр.

губы (а лежал он так почти всегда) – напоминал своим неподвижным и иссохшим телом и заострившимся желтым лицом мумию. Шел месяц за месяцем, почти весь состав палаты переменился, а он всё лежал на том же месте, в списке тяжелобольных по-прежнему стояла первой его фамилия. Опистрит – слепое осколочное ранение позвоночника с повреждением спинного мозга… Он не мог двинуть ногой, не мог протянуть руки, повернуть головы – и только косил чёрными, юными глазами в сторону сестры и просил тихим голосом: «Согни мне ножки в коленях, пусть они отдохнут». Или: «Опусти ножки, устал».

Он был так слаб, что временами нам казалось он не дышит – и мы, подбегая и чуть дыша, ловили ухом еле слышное дыхание. Мы переворачивали его на живот, чтобы не было пролежней на исхудавшем теле, кормили с ложечки, вытирали крупные капли пота, катившиеся от боли по его лицу, перестилали, мыли, поили горячим чаем, ласково успокаивали, а он лежал, смежив глаза под длинными ресницами, отмахивался от лекарств и, казалось, совершенно не замечал, что пришла весна, что около него меняются люди, что к нему подходят разные сёстры. Разве это просто!... По моему, легче пережить мгновенный страх от взрыва бомбы или гранаты, чем видеть в двух шагах от себя рядом с собой невероятные страдания человеческие. Мне поручили спросить его о матери. Я сдержалась, спросила его без слёз.

– Она где-то там, на Брянщине.

Сколько терпения, невероятного напряжения воли и нервов надо было приложить, чтобы самой улыбаться. Зато не передать внутреннего волнения, когда, наконец, их глаза открывались, они начинали улыбаться.

Мы приобрели необходимую ловкость и сноровку, ухитрялись одной рукой подавать пить, а другой поправлять постель, в одно и тоже время перевязывать одного больного и успокаивать другого, успевали делать уколы в одной палате, пока в другой ставят градусники. Очень нервировал и утомлял крик: «Сестра!»

Вспоминая тот разговор за чаем после митинга на Аршане, понимаешь, что духовная сторона работы медицинской сестры не сводилась к простой болтовне и простому, формальному ухаживанию за больными. Нередко приходилось преодолевать недоверие к медицинскому персоналу, даже неприязнь. Ведь бывали больные, тяжело раненые, изувеченные настолько, что они считал, что жизнь их кончена. Они ненавидели всех окружающих и рычали на каждого, кто подходил к ним в белом халате, будь то санитарка или начальник отделения. «Своё настроение, сестра, оставляй за порогом».

Разве выводы Разумовской и Левитан к Аршану не относится. Разве не относятся к медицинским сёстрам Аршана строки из писем бойцов, кто был на излечении в том самом госпитале, истории которых здесь описана?

«Много значит умело обходиться с больными и ещё более того найти такую струнку в напряженных, наболевших нервах человека, чтобы он хоть на минуту забыл своё тяжёлое положение… Ты умела находить эту струнку, и становился спокойным и разговорчивым».

«Твоя забота и ласка по меньшей мере равны действию всех лекарств и операций. Ты помогла удержать в беспомощном и слабом теле дух уверенности и победы!..»

Разве в эвакогоспиталях Бурятии были другие эмоции и настроения?

Неспроста же из 30968 раненых и больных, нуждающихся в сложной хирургической помощи и протезировании, поступивших в эвакогоспитали Бурятии в годы войны, в строй вернулись 9532 воина (35,2%), снято с учёта с определением группы инвалидности 16026 человек (51,1%).

Для ветеранов, которых мы видим на фото, для девушек Аршана – медперсонала эвакогоспиталя, каждый возвращённый в строй воин не означал ли победу?

Записки Э.Г. РАЗУМОВСКОЙ и ЛЕВИТАН впервые опубликованы в газете «Судьба» в 2014 году.

ЧТО ХРАНИТ СЕМЕЙНАЯ ПАМЯТЬ

РАСПРАВА

ЛЮДМИЛА МАКСИМИЛИАНОВНА ВОАТ, ПРИЁМНАЯ ДОЧЬ ВЫДАЮЩЕГОСЯ ПЕРВОСТРОИТЕЛЯ КУРОРТА «АРШАН», БЕСЕДУЕТ СО СВОИМ СЫНОМ НИКИТОЙ НИКОЛАЕВИЧЕМ ЛУКЗЕНОМ, КОТОРЫЙ ЖИВЁТ ЗА ГРАНИЦЕЙ. БЕСЕДА СОСТОЯЛАСЬ В ПОСЁЛКЕ АРШАН, В ДОМЕ АЛЕКСАНДРА НИКОЛАЕВИЧА ВОАТ, ВНУКА М.М. ВОАТ

Л. ВОАТ – Отец родился в конце 80-х. В 1914, когда началась первая мировая война, попал в армию. Дома остались родные: мать, отец, сестра и... жена с маленьким сыном. Воевал, попал в плен. Не доставало ума расспросить в своё время... Будучи под Иркутском в качестве военнопленного наш отчим попал в какой-то госпиталь. С этим госпиталем оказался на Аршане. Госпиталь куда-то убрался, а он остался в Аршане.

Н. ЛУЗЕН – Каким образом он жил, как перебивался?

Л.В. – Кому-то починит замок, кому безмен. Мельниц на горной речке было немало. Весы для больших мешков были в ходу. В 21 году организовал на Аршане метеостанцию. Пригласили работать, выдавали зарплату. Считался заведующим, он же сотрудник. Обжил дом на метеостанции, был дом поповский. Разбил огород, садил картошку, разводил овощи. Знакомился с бурятами, часто бывал с ними на охоте. Курорта ещё не было. Стояли частные дачи, иркутские люди ставили. Когда НЭП начинался, в летний сезон дачи сдавались Приезжал народ из Култука, машин не было, добирались на лошадях, в повозках типа цыганских, коробом. Двое суток ехали 120 километров от станции Култук через Иркут. В доме нашем две комнаты, прихожая, веранда, отдельная кухня. Многие аршанцы подрабатывали на этих курортниках, вот прабабушка моя организовала блок питания.

Н.Л. – Вроде столовой?

Л.В. – Да, вроде столовой, отдыхающие там питались. Я помню, в нашем сарае было много всякой посуды и кухонных приспособлений. Варили и готовили сами отдыхающие. Местные жители нанимались кто стирать, кто мыть помещения...

Н.Л. – В горы водил, наверное...

Л.В. – В горы водил, когда было время, ну как обычно оказывал приезжим гостеприимство. Но через какое-то время на Аршане образовался детский костно-туберкулёзный диспансер. Врач, несколько сестёр – вот и весь санаторий. Потом через какое-то время Иркутск, именно Иркутск, а не Бурятия, стал думать, чтобы организовать на Аршане курорт. Вот и стали у частников дома отбирать. И отобрали (смеётся). НЭП кончился (смеётся). Стали заезжать курортники, советские. И тоже самое было – подрабатывали на них. И отцу пришла мысль. Он очень любил Аршан. Аршан напоминал ему Альпы...

Помнится, в 30-м году, во время строительства костно-туберкулёзного санатория приехала в Бурятию какая-то германская экспедиция медицинская. По изучению сифилиса. И сказали немцы, что могут подарить костно-туберкулёзному санаторию рентгеновскую установку. Ну вот, отчима за ней и отправили. Он получал эту установку...

Н.Л. – В Иркутске?

Л.В. – В Иркутске или Улан-Удэ... Точно не помню. Получил он эту установку, приехал, установил её и пошло дело... Электростанция работала, свет был, и каждые два-три дня в неделю врач-рентгенолог там сидел, а он... это самое... ассистировал ему. Рентген-техником или кем там? Ну, в общем (смеётся) и тут он пригодился.

Н.Л. – На общественных началах?

Л.В. – На общественных (смеётся). Ну то, что устанавливал там – это оплатили, наверное. Ну а потом...да, вспомнила, когда строили детский санаторий, тогда его оформили прорабом. Прорабом курорта. В обязанности входила и электростанция, и гараж – там машина появилась... что было делать – завхоз нужен. Но не только завхоз... техник какой-то... техническую часть досматривать. Вот тогда его и оформили прорабом, отчим стал получать зарплату.

Н.Л. – Известно, что в 30-е годы курорт усиленно развивался?

Н.В. – Да, как раз в это время стали строить... курзал. Курзал ты помнишь?

Н.Л. – Помню, сгорел который в 1995-м. Красивый такой... на горке... говорят он был построен по образу железнодорожного вокзала в Вене.

Н.В. – Курзал тоже он строил. Мы ещё тогда маленькие были, щепки оттуда таскали (смеётся). Плотники там работали. Большая стройка была. Построил он этот курзал. После этого построил главный корпус. Он и сейчас стоит. Когда шло строительство, требовалось очень много пиломатериалов. А раньше пилили-то как? Брали два козла, козлы двухметровой высоты, наверх затаскивали бревно, обтёсывали. И чтобы распилить это бревно на доски надо было одному наверх забраться, на это бревно встать, а второму – внизу... И специальной пилой так вот доски и выпиливались. Представляешь, что доставалось тому, кто стоял наверху, на этой площадочке... Процесс очень медленный и тяжёлый. Тяжелый, да. Ну вот, на этот самый на детский санаторий вот так и пилили. А потом, глядя на это, у него сердце не выдержало (смеётся). И он стал строить лесопилку... И построил... И построили лесопилку.

Н.Л. – Так она стоит на том же месте?

Н.В. – На том же месте, но старая лесопилка сгорела, а новая теперь не работает, потому что в Тунке большой лесопильный завод построили, а эта так... иногда. Вот... лесопилку построил. Ну, а кроме того дома, он когда ещё только приехал в Аршан... у него был серебряный портсигар и он променял его на корову. Корова называлась Ака. Ака – корова, наверное, на бурятском.

Н.Л. – Это он уже вместе с бабушкой жил?

Н.В. – Нет, ещё один жил. Привёл он эту Аку и так он ею дорожил, так её и называл «Моя кормилица». И Ака, уже другие коровы там были, а Ака эта дожила до самой-самой глубокой старости, пока все зубы у неё не выпали. Она уже есть траву не могла, уйдёт в лес с коровами, коровы все придут, а её нет, и бегаем, её ищем по лесу. Гоним эту Аку домой. Потом мама говорит: «Ну, что мучить животное? Давай это самое...её убьём». Он говорит: «Только без меня». Уехал куда-то, то ли в Иркутск, что ли... Мама наняла людей, корову зарезали. Он говорит: «Голову оставьте». И голову похоронили... (Смеётся). Всё жалел эту Аку свою. Вот такой идеалист был. Ну а потом в каком-то году, я пошла в школу в 28, наверное, а Аку эту ходила доить мама, вот там они и спелись... познакомились. В 28 году, наверное, перебежала мама к нему, забрала троих детей... и перебежала.

Н.Л. – Троих, в том числе та сестрёнка твоя, которая умерла в семь лет от менингита?

Н.В. – Да, которая умерла... Ну тогда уже... Ну тогда уже он на курорте был второе лицо после директора, потому-то все эти... технические вопросы были на нём. Причём он такой был... ему интересно было, чтобы вокруг всё работало. Не за деньги, а вот чтобы всё шло нормально. Ну потом значит... Эти годы хозяйство у нас было... коровы у нас были... Три коровы были, лошадь была, огород был... Жили неплохо... Жили даже хорошо.

Н.Л. – В кулаки вас не пытались записать?

Н.В. – А тогда было постановление... это самое... иностранцев не трогать.

Н.Л. – А остальных трогали кто имел столько же коров и прочее?

Н.В. – Остальных да, сдавали... Раскулачивали...

12 стр.

Н.Л. – Он гражданином Австрии оставался или России?

Семья Максимилиана Максимилиановича Воат

ТАМ, ГДЕ ВЫХОДИТ «СУДЬБА»

РАСПРАВА

ЧТО ХРАНИТ СЕМЕЙНАЯ ПАМЯТЬ

11 стр.

Н.В. – Он-то... вообще... гражданство не принимал, но ему паспорт российский выдали (смеётся). Выдали паспорт и всё... А уехать из России он вообще-то не мог, вернуться на Родину не мог из-за того, что... представляешь, из Сибири ехать туда, когда по всей стране шла гражданская война, не до того было, а потом он с ними (австрийскими родственниками) переписывался. Я помню, ещё был чемодан, я открыл как-то его, а там полный чемодан крахмальных белых воротничков! Нашли, что прислать...

Н.Л. – Ехать он не хотел? Или были моменты?

Н.В. – Нет... потом уже ехать не хотел. Когда дети родились... И всё... Потом, у нас на курорт приехал ещё один иностранец. Немец. Отчим-то австриец был, а тот – немец. Такой же, на все руки мастер... плотник, он рабочий такой настоящий... И плотник, и повар, и табуретку сделает, с большой горы её бросит, не разбивается. Так, он в каком-то году, в 35-м или 36-м уехал в Германию. Уехал и ещё писал оттуда знакомым, нам-то не писал, не переписывались мы с ним как-то, а соседям. Так вот писал, мол, в один прекрасный день я вернусь. И так, война началась, ничего не получилось.

Н.Л. – Вернулся может быть... В другом качестве (мама смеётся моей шутке).

Н.В. – Он уже был стар для этого, сын его может быть и «вернулся»....

Н.Л. – Кто из детей первый родился?

Н.В. – Сначала Ника, в 27-м, потом дядя Гоша – в 29-м, а Розочка в 31-м.

Н.Л. – Как отец наш выглядел?

Н.В. – Среднего роста, даже чуть ниже среднего, плотный такой, широкий. Да... ну не очень широкий, но видный... Лысый.

Н.Л. – Трубку курил, да?

Н.В. – Курил трубку. С табаком.

Н.Л. – По-русски хорошо говорил?

Н.В. – Нет, по-русски говорил плохо. Ругался как-то так «сволош» (смеётся), «Шорт сволошь» (смеётся).

Н.Л. – Не пытался детей учить немецкому?

Н.В. – Нет... Не пытался, да нам и некогда было. Спросим его как там что, он ответит, мы запомним «Я хочу спать», например. Можно было в детском возрасте язык изучить. У нас какой-то культурный центр всегда был. По вечерам одно время, в курорте постоянно он летом только работал... в то время, до войны работал. После войны стал круглый год работать. Врачи на лето приезжали, профессора из Иркутска, Улан-Удэ приезжали.. Много знакомых у нас было, особенно врачей. И вечерами почему-то всегда на кухне... все эти врачи по корпусам обойдут, посмотрят ещё своих больных, на вечер и собирались у нас. Всегда так... Ну чаем там их никто не угощал... Просто так разговаривали, сидели, вели разговор... Какие-то литературные обсуждения. Я помню, вышла книжка, какая книжка – забыла я всё про неё.

Н.Л. – А о чём шла речь в той книжке, не помнишь?

Н.В. – Вспомнила. «Угрюм-река». Только вышла она тогда. Вообще там интересные разговоры были всякие, и часто приходил к нам один австриец, тоже врач, из Улан-Удэ. Наверное, как военнопленный, он попал к нам, сюда... не помню, что ли Мешаак. Когда я служила на флоте, была у нас санитаркой. Мы с ней разговорились и оказывается, что вот этот самый Мешаак (Мишаак) с ней в Томске учился, в медицинском институте.

Ну вот он, когда отца уже арестовали, он говорил: «Аршан для меня осиротел» (голос дрожит). Так редко иногда приедет... Потом уже не приезжал. В 38-м отца арестовали.

Н.Л. – Внезапно? Или что-то предвещало?

Н.В. – Нет, ничто не предвещало. Приехали и увезли... Со всеми попрощался, даже со всеми собаками (с дрожью в голосе). А меня в то время не было, я была в Иркутске. Ну, вот так... вроде и всё ...

Н.Л. – Ты говорила, что какой-то скотогон заходил к нему в гости...

Н.В. – А многие у нас из простых тружеников бывали. О его аресте я написала многим. И потом мама от него никаких вестей не получала, через месяц его расстреляли в Улан-Удэ. В июне месяце его взяли, а потом Ника (после смерти Сталина) запрашивал прокуратуру и ему прислали, есть такое, что он в пятьдесят каком-то году реабилитирован.

Н.Л. – Я читал справку, что в октябре месяце был расстрелян... этого же года...

– А что ели там... магазины были какие-то в Аршане... в эти годы... тридцатые... где одежду брали и так далее.

Н.В. – Один магазин был, его частник держал когда НЭП был, а потом (смеётся) кооперация началась.

Н.Л. – Частника, поди, тоже расстреляли?

Н.В. – Не знаю. Татарин помню был, Абдула. Я ещё бегала к нему в магазин, много у него всего было.

Рыба красная, кета, часто мы её покупали, а из продуктов почти всё своё было, куры свои, мясо своё, молоко своё, овощи свои, яйца...

Н.Л. – Он сам готовил что-нибудь, Максимилиан Максимилианович?

Н.В. – Ну иногда, что-то... гуляш или ещё что-нибудь. Но не особенно. Некогда ему было. Баба Наташа готовила. Он готовил мало. Да... Почти никогда не готовил.

И одежда – у Абдулы всё было. Или сами шили.

Н.Л. – Когда его арестовали, вас из дома попросили?

Н.В. – Да... Какое-то время мы ещё жили, а потом нас попросили. Переехали в маленькую избушку, у бабушки, у маминой матери была маленькая избушка, переехали туда. Бабушку я видел эту – мою прабабушку... Которую мы целовать боимся, 90 лет ей было (смеётся). Я девчонок-внучек никогда не целую потому, что помню, как ты (смеётся) не хотел старуху целовать. Совсем морщинистая была.

Н.Л. – Он переписывался с семьёй в Вене?

Н.В. – Должно быть одно время переписывались, потому что я помню вот эти воротнички.

Н.Л. – Может он их привёз?

Н.В. – Нет, ну на войне куда бы он с этими воротничками...

Н.Л. – Странно, должны же остаться какие-то следы в Австрии...

ПОСТСКРИПТУМ

Следы нашлись в военном архиве Вены – офицерское дело Максимилиана Максимилиановича и справка о плене.

В справке написано, что М.М. Воат был интернирован в Заиркутный городок (так было написано на немецком языке латинскими буквами). Отец М.М. Воата в историческом каталоге австрийского генералитета значится как фельдмаршал-лейтенант австрийской королевской имперской армии, он умер в 1919 г .

Со слов старшего сына М.М. Воата – Николая: «Арестованного М.М. Воата привели в его дом и на глазах детей произвели обыск. «Всё было перевёрнуто. Забрали отца, радиоприёмник, все бумаги, книги, в том числе и научные труды». Можно предположить, что научные труды были по метеорологии и гидрологии. Поскольку М.М. Воат с 1920 по 1937 годы вёл систематическое наблюдение за климатом на курорте Аршан и гидрологией источника, о чём указывали на допросах врач В.Н. Жилкин и гидролог Василевский. Через неделю органы НКВД забрали и супругу М.М. Воата – Наталью. Тут же выселили из дома детей М.М. Воата, не разрешив забрать имущества, их исключили из школы, как «детей врага народа» Лишившись и отца, и матери, дети поселились у девяностолетней прабабушки по матери. При этом дом М.М. Воата срочно заселили другими людьми. Оказывается, была команда рабочим курорта, если кто увидит детей М.М. Воата на территории курорта, «бить их и гнать». Как рассказывал тот же Николай Воат, бывало, что от голода дети залазили по ночам в курзал, чтобы что-то покушать. Каждый день они ждали у ворот парка курорта Аршан своих родителей. Только через год встретили они у ворот парка убитую горем мать. Она им рассказала, что, будучи в НКВД г. Читы она увидела мужа, нашего отца, когда его вели на допрос.

М.М. Воата – первого инженера-строителя, творца курорта Аршан расстреляли в 1938 году, обвинив бездоказательно в шпионаже.

Только в 1958 году в семье получат справку о реабилитации М.М. Воата, о том, что он ни в чём не был виноват.

Среди друзей М.М. Воата был Ербанов Михей Николаевич (1889-1938 гг) – видный государственный и партийный деятель республики, председатель УИК и СНК БМАССР (1923-1927 гг.), первый секретарь Бурят-Монгольского обкома ВКП(б) (1928-1937). Арестован 21 сентября 1937 г. в Москве, расстрелян в феврале 1938 г. Реабилитирован в 1955 г.

М.Н. Ербанова арестовали и расстреляли за панмонголизм и шпионаж в том же 1938 году.

В доме М.М. Воата. Рядом с первым секретарём Бурят-Монгольского обкома ВКП (б) М.И. Ербановым

Судьба
ЕДИНСТВЕННАЯ В МИРЕ ГАЗЕТА ЖЕРТВ НАЦИЗМА

УЧРЕДИТЕЛИ: Международный союз бывших малолетних узников фашизма (МСБМУ), АО «Правда Бурятии».

ГЛАВНЫЙ РЕДАКТОР: Синегрибов Л.К. (г. Улан-Удэ).

ВЁРСТКА: Иванов Д.А. (г. Улан-Удэ).

РЕДАКЦИОННАЯ КОЛЛЕГИЯ: Иванов Д.А. (г. Улан-Удэ); Махутов Н.А. (г. Москва); Поято Т.Е. (г. Тирасполь); Пунинская Л.В. (г. Минск); Рощупкин В.Т. (г. Москва); Синегрибова В.Д. (г. Улан-Удэ); Шаповал Е.Ю. (г. Улан-Удэ).

РАБОЧИЙ ЦЕНТР В МОСКВЕ: 101830, г. Москва, М. Харитоньевский пер., 4. Телефон: (495) 923-9168, Факс: (495) 135-3097, E-mail: safety@imash.ru.

ИЗДАТЕЛЬ: Благотворительный фонд "Газета "Судьба". Россия, Республика Бурятия, 670047, г. Улан-Удэ, ул. Барнаульская, 60.

АДРЕС РЕДАКЦИИ: Россия, Республика Бурятия, 670047, г. Улан-Удэ, ул. Барнаульская, 60. Телефон: 8 9025 644790 (с 14:00 до 17:00 по московскому времени). E-mail: sudba2009@yandex.ru.

Газета зарегистрирована Министерством печати и информации РФ. Регистрационное свидетельство №0110549 от 15 апреля 1993 г.

ПОДПИСНОЙ ИНДЕКС В КАТАЛОГЕ «ПОЧТА РОССИИ» – ПН838.

ПЕЧАТЬ: АО "Республиканская типография". 670000, г. Улан-Удэ, ул. Борсоева, 13, тел. 21-37-77.

Тираж 2000 экз.
Заказ №1104.
Подписано в печать: 29.01.2025 г. в 8:00 ч.
Выход в свет: 01.02.2025 г. Цена свободная.

Перепечатка без соглашения с редакцией не допускается.

Просьба к читателям, рассчитывающим на переписку с редакцией, в своем письме высылайте конверт с обратным адресом.

Рукописи не возвращаются.